泰東日報

發行人 阿部眞言 編輯人 李子絹 印刷人 李子絹
發行所 大連市奥町八十五番地 泰東日報社
電話 社長及事務部 八〇〇九 編輯部 八〇九一
振替 大連郵便局私設函第五五二

定價 每月一元(以現大洋爲本位)每份零售洋五分 先洒六元 半年 三元 四角一角 全年十一元 八角(郵費在外)
廣告價目 特別地位 每行五號字十三字 每日一元 長期者另議

桂軍失地難支持
勢須將武漢放棄
惟有集中岳州再圖反攻

(北平一日發電)寧軍連佔廣濟蘄春及黃州下游等地、桂軍頗難支持

(南京一日發電)桂軍在戰略上勢須放棄武漢、集中岳州、另圖反攻

(天津卅一日國聞電)蔣中正陷(卅日)抵潯、隨下總攻擊令、前鋒一六兩師過麻城、桂軍退鄂西傳、放棄武漢再圖反攻

一星期內收復武漢
◇…蔣初來報告電

(南京二日發電)蔣介石昨晚由九江向國府致初次戰況報告、據云武漢軍似無戰意、於放棄武漢集中於岳州武漢、一星期內可收復武漢等語、由此可知寧軍正節節前進、然據某方面觀測、謂放棄武漢頗屬疑問、豫料大決戰期已迫切者仍多

現勢桂軍不利
何健態度漸曖昧

(東京二日發電)據某方接九江一日電云、越過皖境進入鄂省之寧軍第一路夏斗寅軍追退胡宗鐸軍、昨晚入湖北麻城、而成由東北攻擊武漢之陣勢、與第二軍突破岳州咸寧線、追迫武漢之策戰相應、如岳州失陷、則集中於長沙之何健第十九師、不得與武漢軍聯絡、自須投降寧軍、蔣之攻擊岳州、其意即在欲收何健軍於掌中、何亦知之、其態度漸形曖昧、一方桂軍暫無北上之希望、刻下情勢武漢派頗爲不利

漢兩團體
呼籲和平
新文記者聯會

(漢口通信)武漢新聞記者聯合會暨云全國各團體均鑒、敝會頃上中央黨部國民政府一電、文曰、南京中央黨部國民政府鈞鑒、各省市黨部省市政府均鑒、慨自共和垂成、軍閥跳梁、戰禍頻結、流離載道、我國民黨中堅、繼承總理遺教、團結革命勢力、振義師於嶺南、奮雄威於朔北、寒暑兩易、大功告成、十餘年來分崩離析之中華、卒得統一、於青天白日旗下、方幸刬除衰孽、復興蘇、破碎山河、重歸完整、生聚教訓、百年大計有望、富國強民、平靜幸福可期、乃者外交日益急迫、餘孽猶潛、正同志努力之候、國人望治之時、而江潮湧動、波濤橫生、此間雖鎮靜如常、下游謠諑孔多、徵船警餉、秣馬厲兵、竟以同志犧牲之袍澤、視如深惡痛恨之仇敵、遂至人心浮動、全國驚然、儼若戰禍復起、迫在日睫、伏思總理易簀、猶以「和平奮鬥救中國」之呼聲、而國民黨所昭示於國人者、尤嘗對內打倒軍閥共產黨、對外取消不平等條約、今國內軍閥共產黨已逐漸消滅淨盡、凡我黨同先進、軍事領袖、當能同舟共濟、推誠相與、祇求鞏固中華民族於中等自由之地位、何得再有勢力利害畛域芥蒂之可言、況佳兵不祥、古有明訓、窮兵黷武、覆轍可尋、睹茲萑苻遍地、痌瘝滿目、民窮財盡、生計斷絕、何忍再逞干戈、重苦吾民、設有不幸、致貽匪共以可乘之機、予外人以藉口之詞、則神州陸沉、華夏鼎沸、上何以對總理未安之靈、下何以慰兆民如渴之望耶、本會謹貢血淚之誠、爲民衆請命、千鈞一髮、挽狂瀾於將傾、懸崖勒馬、奠國本於磐石、臨電彷徨、唯黨國諸公急起圖之、武漢新聞記者聯合會叩效等語、國家興亡、匹夫有責、振導輿和、竭願呼籲、倘祈一致主張、共挽危局、特此電達、任切盼、武漢新聞記者聯合會叩效、

四集團特黨部

四集團軍特別黨部昨電中央云、南京中央黨部、中央政治會議、國民政府鈞鑒、各院部各委會各編遣區各省市黨部各省市政府各特別黨部各師旅長各報館各團體均鑒、軍興以來、於茲四稔、北伐大業粗告完成、而殘孽何虎視眈眈、共黨正潛滋暗長、軍閥遺孽未清、民衆痛擾未起、凡在同志同胞、亟應勿忘總理精誠之遺訓、推誠相與、注重綏靖、戮力同防、保持已往光榮、克盡軍人天職、不謂流言四起、險象環生、初疑道路傳聞之異、或係奸人挑撥之辭、鄂湘軍政同志、咸抱相忍爲國之心、懍佳兵不祥之戒、恪遵明令、各守原防、對於中央處分、亦已虛懷接受、似可消除扞格、振導祥和、迺督報之來、有加無已、讀漢口總商會篠電暨文德同志等咸電、愴六休日、愴惑莫名、中央既有各回原防之諭、編遣亦正辦公開始之時、但屬國軍、同受約束、而下游軍隊、紛紛移動、蜂屯蟻聚、進逼鄂邊、不知受命何人、抑自由行動、無湘鄂武裝同志、獻身革命、無役不從、奉命援湘、最先出發、摧堅陷銳、則有賀勝橋德安、箬溪之戰、底定江淮、則有徐蚌之戰、捍衛畿輔、則有龍潭之役、戡定、忠、則有西征之役、以迄唐灤之師完成統一、歷經大戰役凡五十餘次、戰血猶殷、瘡痍猶在、雖非抱澤、將有猜嫌、必以箕豆之燃、藉作快心之舉、蕩將胡越、意成何爲、伏念北伐、總理四十年締造之艱、諸先烈數十萬犧牲之餘、血肉模糊、僅乃得此、珍重護惜、猶恐不遑、苟非狂易、何忍蕩棄前功、視同敝帚、矧湘鄂飽遭共禍、元氣大傷、安集流亡、粗有端緒、更不堪再受摧殘、凡部渴望和平、恥言私鬥、有心弭禍、無力回天、伏乞中央黨部政府迅賜主持、切實制止、所望賢豪苦衷、共籌善治、海內外諸同志愛多國、當有同情、尤主張正義、促進和平、迫切陳詞、佇候明教、中國國民黨第四集團軍總司令部特黨部

桂軍實力調查
計十三個師數個旅

(一)第十四師 現駐河北省禮賢莊、其中第四十旅全旅已開往漢口
師長 張定璠
副師長 韋雲淞
第四十旅長 韋淞
第四十一旅長 楊騰輝
第四十二旅長 楊春榮

(二)第十五師 現駐長沙預備增援
師長 夏威
副師長 鍾祖培
第四十三旅長 李明瑞
第四十四旅長 李朝芳
第四十五旅長 尹承綱

(三)第十六師 現分駐武漢三鎮
師長 胡宗鐸
副師長 林逸聖
第四十六旅長 李恩畿
第四十七旅長 汪以仁
第四十八旅長 鄭重

(四)第十七師 現分駐漢口、黃州一帶、俾當安慶來敵之衝
師長 陶鈞
副師長 缺
第四十九旅長 李石樵
第五十旅長 嚴敬
第五十一旅長 石鑛鏗

(五)第十八師
師長 魯滌平

(六)第十九師 現集中長沙
師長 何健
副師長 劉建緒
第五十五旅長 劉建緒
第五十六旅長 陶廣
第五十七旅長 戴斗垣

(七)第二十師 現由常德向寶慶沅邊集中
師長 譚道源

(八)第五十一師 現駐河北省玉田、黃村、南苑、唐山等處
師長 李品仙
副師長 李宗明
第一一一旅長 凌兆堯
第一一二旅長 魏鎮藩

(九)第六十二師 現分駐常德、岳州、醴陵三處、觀望形勢中
師長 葉琪
副師長 周維寅

(十)第五十三師 現駐河北省豐潤南苑各處、唐生智之舊部也、寧方對之特別不放心之軍隊也
師長 廖磊
副師長 缺
第一一三旅長 顏仁毅
第一一四旅長 周祖晃
第一一五旅長 張[illegible]

(十一)第十一師 現分駐南苑唐山、原係魏益三之軍隊、以第四集團幹部、由王澤民改編、近以閣偏幾乎釀成大變、王長雖請假、由副師長劉鳳池暫行統取、劉河北省人、也係奉系之舊部、故軍北籍人、故能與兵融和於一時耳
師長 王澤民 假
副師長 劉鳳池
第一六〇旅長 閔捷
第一六一旅長 郝夢齡

(十二)第十二師 現駐武昌
第一六二旅長 薛藏府
師長 程汝懷
副師長 缺
第一六三旅長 李宜暄
第一六四旅長 徐方
第一六五旅長 江聲

(十三)第十三師 現駐漢口
師長 張義純
副師長 劉和鼎
第一六六旅長 劉和鼎
第一六七旅長 唐潘渠
第一六八旅長 王有德
獨立第一旅 現駐長州
旅長 吳尚
獨立第二八旅 現駐衡州
旅長 張其雄

第四集團軍系、今駐於鄂湘粵河北等四省、調頗多匪易、洩錯誤之處請諒之

馮玉祥電告蔣
派兵進攻武漢
即日由韓復渠指揮前進

(復旦社卅一日南京電)馮玉祥辭艷日(廿九日)電蔣、謂已派第一第二各路軍討魯、丁文江(?)昌魏鳳樓師南陽石友三師、(國聞社卅日上海電)馮玉祥電何應欽謂準備步兵一師砲兵一營、以封張瀾田玉凱師、閻南田玉凱師、信陽程希賢師、一營鄭州焦生? 韓攻武漢、及龐炳勳、孫良誠等軍隊、即日由韓復渠指揮、即日向武漢前進、協同新編第二師第三旅等、由渡河猛攻、

王芳會見
寧漢兩案
意見全一致
條約問題亦進展
下星期內可簽字

(上海一日發電)第二次王正廷芳澤之交涉、自一日下午五時至八時、關於寧漢兩案之中日意見完全一致、條約問題亦頗有進展、下次會見可望意見一致、豫定於六日會見、以下星期內簽字云

條約問題
繼續磋商

(上海一日發電)中日交涉於本日上午十時在駐滬辦事處開會、日方芳澤公使及有野上村重光等、華方王正廷李琛江華等列席、討議漢口南京兩案及改約問題、於下午一時十五分散會、定於下午五時續行會議、寧漢兩案於本日會議頗有進行、於原則的各點雙方意見略見一致、決作成協定文、今晚會議、關於協定文中要字句交換意見、又亦改約問題、先交涉於廢棄條約聲明之撤廢辦法、由芳澤公使提議、中國須認日本關於改約有切實意思、取銷廢棄通告、雖協議撤銷辦法、雙方意見尚未一致、決再行研究、該問題大約於本星期末繼續磋商

解決辦法
謝罪表遺憾
同查損害

(上海一日發電)寧漢兩案成立、客因事件發生以來已歷相當歲月、且經王外交部長矢田領事兩氏之交涉、其骨子諒安、中日雙方一稱感、問題以謀行容易成立、至於解決辦法大體由中國聲明、軍隊係素算不長之共產系雜色軍已經處分、中國對於發生事件由謝罪之表示衷心遺憾之意、日本方表示遺憾之意、不得已以中國保障將來了事、至於賠償損害組織賠償委員會、由中日兩國委員調查云

王外長欣然回寧
謂下次可全部成立

(上海一日發電)王正廷今晚十一時乘車回寧、臨行語曰、下午亦繼續討議條約問題及寧漢兩案、除條約問題一部分外、兩案殆告成立、下次會見可望全部成立云云、頗有喜色、又據內?記官今晚九時代理芳澤公使在日本酒家招宴中國委員李琛江華本兩氏、關於下次交涉之接洽

國府近三年來
外交經過紀要
對三全代會之報告

四月二十八日爲中葡友好通商條約、(光緒十三年十月十七日即西曆一八八七年十二月一日訂立)第四個十年有效期間期滿之日、黃部長據上述宣言第一項所稱中外條約規定修改期限而現已期滿者應即修正另訂新約之辦法、於十七年四月十六日照會駐華葡使、聲明廢止、由中葡各派代表以平等互尊領土主權之原則爲基礎、另訂新約、並由吾國駐葡公使致同樣照會於葡國外交部、旨有復文贊同訂約、七月中旬王部長復提另訂新約之交涉、于十二月十九日遂簽訂新約焉

第六章 撤消俄領承認

一 廣東事變之發生 廣州事變發生於民國十六年十二月十一日、經三日而亂平、其經過情形、張發奎等元日報告中央亂近電告之詳、節錄其文如左、

本月十一日上午三時共產黨徒探悉我粵軍隊出防各屬、乘廣州市內部空虛機會、糾集赤化的農工、勾結一部分不肖的軍隊、突起發難省垣、圍困河北各軍部各警區、即日設立蘇維埃共黨政府、派出共產黨徒、焚殺搶掠、觀音山長堤中央銀行起火、銀庫堅固、銀毫紙幣毫無損失、惟火勢蔓延兩日夜、民居商店被燬害者、不知其數、民衆稍與抗阻、即被槍殺、俯首側目、任令焚劫、莫敢誰何、全市騷然、獨河南一隅、未被殃及、發奎等以變起倉卒、十一日即督率海軍各艦巡邏海面、制止共黨渡河、一面飛調市外各軍旅回省靖亂、第五軍陸團於十二日夜沿粵漢鐵路由山部回省、先行佔領觀音山、同時第五軍周團又回師占領黃沙車站一帶、十三日晨第五軍駐河南部隊聯同第四軍回省各部及新編第二師第三旅等、由渡河猛攻、戰僅移時、共產黨徒知勢難支持、遂分途竄匿、現已嚴密搜索、跟蹤追剿、務期滅絕根株、並將當場擒獲指揮作戰之俄人十名槍決示衆、一面召集各機關聯合協同安撫人民、回復地方秩序(下略)、

此廣東事變之經過情形也、

一 國民政府明令撤消俄領承認、

此次事變、究其原因、實由於共產黨徒藉在粵蘇俄領館、及其國營商業機關、爲發令指揮之地、其在國民政府統治下各省之俄領館及國營商業機關、亦恒宣傳赤化、藏匿共黨之所、若不嚴加取締、何以杜亂源、故國民政府於十二月十四日照令將駐在各省之蘇維埃聯邦共和國領事之承認、一律撤消、所有各省之蘇俄國營商業機關、一併勒令停止營業、由外交部督率所屬、並同主管機關、妥愼辦理、茲照錄令文如左、

查國民政府統治下各省之蘇俄領事館及其國營商業機關、恒爲宣傳赤化藏匿共黨之所、本政府迭據報告、早有所聞、徒以顧念邦交、未即深研、本月十一日廣東事變、共黨佔領省垣、斷絕交通、焚燬全市、肆行殺戮、究厥原因、皆由共黨藉蘇俄領事館、及其國營商業機關、爲發令指示之地、遂釀成劇變、勢成燎原、其他各省地方、亦不無發生之虞、本政府爲維持治安、預防起見、勢難再事姑容、以貽禍國無窮之禍、應即將駐在各省之蘇維埃聯邦共和國領事一律撤消承認、所有各省之蘇俄國營商業機關應一律勒令停止營業、以杜亂源、而便澈究、着由外交部督率所屬、並同主管機關、妥愼辦理、具報、此令、

一 外交部通令之經過

外交部伍部長遵即令行特派湖北江蘇廣東交涉員遵錄命令照會蘇俄領事、並由部擬具辦法四條

一、由各交涉員向蘇俄領事聲明、自即日起對於該領館及所有人員、一律撤消承認、並備具護照、酌定最短期間、飭令該領及領館人員離境、

二、所有蘇俄國營商業機關、如銀行及輪船公司等、應一律勒令即日停止營業、並派警嚴密監視、其停止營業後之詳細辦法、依本部會同各主管機關商定、再行令知、

三、詳查轄境內俄籍僑民確數、其並無正當職業而形跡可疑者、應即時偵查拘禁、或驅逐出境、

四、凡俄籍僑民均應領取外僑執照、以便出境、至於詳查轄境內僑民確數、分別偵查拘禁或驅逐、則函市政府及臨時法院分別照辦、外縣則函江寧鎮江蘇州等處交涉員就近核辦云、

一 湖北交涉員遵辦此案之經過

特派湖北交涉員於十二月二十四日呈報稱、經本月十六日上午七時由衛戍司令部派兵將第一二兩特別區及蘇俄領事館包圍、以便搜查、令俄領即時離館、該領事要求攜帶館員等到交涉署暫駐、經廿六日許可、隨由司令部來函限該領事等於二十四小時內離境、由交涉署備具護照代購船票、即晚離漢赴滬回國、先是十六日晨交涉員會同衛戍司令胡宗鐸軍隊搜查俄領事署、惟該署於一星期前已得撤消承認之消息、謀亂人證一無所獲、惟在他處查獲及俄籍嫌疑犯多人云、

一 江蘇交涉員遵辦此案之經過

特派江蘇交涉員於十二月二十日呈報稱、奉令遵即令飭各該交涉員迅即遵照辦理、並咨請省政府查照、惟上項辦法與財政交通司法俱有關係、故由外交部洽請財政交通司法各部派員會同辦理、而蘇俄國營商業機關以便接收、一面並將上開各項要者先爲處置、會同地方官妥愼辦理、

接收濟南委員長
忽提議緩撤兵
以籌備未就爲理由

(北平一日發電)日昨入濟之華方接收委員長崔士傑、以籌備未完善爲理由、向日方委員提議暫緩撤兵、蓋恐發生意外、致予長江戰局以大影響

請緩撤兵
乃馮之命
爲防他軍入魯

(北平一日發電)馮玉祥觀山東日軍之撤退準備急速告竣、恐他派軍隊入魯、於三十日派山東交涉員崔士傑向日軍懇請暫緩撤退

委接收委員
崔士傑等五名

(上海一日發電)日軍撤退後之山東接收委員、任命山東交涉員崔士傑以下四名

◇張宗禍魯大本營◇
設在煙台東海關監督公署中立者副官長常子英

馮軍準備入魯
省政府移設濟南
聘日人豐田爲高等顧問

(北平一日發電)馮玉祥擬山東日軍撤退後、將泰安政府遷移於濟南、維持魯省治安、調大軍入魯、收青島以達到占有海港之宿望、又爲疏通日方感情、囑松室中佐與官方聯絡、謀兩國民融洽、聘請豐田前濟南山學校長爲山東省政府高等顧問、又向各方面訓令、以防發生不祥事件、對於討伐張宗昌軍、馮玉祥軍毫不干與、方振武軍奉中央命擔任之

濟案既已解決
張宗昌末日不遠矣
最後一着惟有跑領事館

昨有客自濟南來、關於山東最近之時局有頗長之談話、爰爲拉雜錄述如左、以爲關心時局者之參考、

張宗昌此次冒然舉叛旗於山東、不惜禍亂桑梓、紛發生實爲安福餘孽與光新督羣惡其爲局部問題、不足影響大局、識者早爲料及、雜色軍隊爲勢所迫、表面雖多歸張統轄、亦不過暫時的苟合、況彼輩非土匪之集團、假行軍之名、而搶掠姦淫殺人放火、有甚於土匪、魯東之菁華、現已剝削殆盡、彼輩之軍火雖觸亂、北方有識實無戰鬥能力、而張部已形成官比兵多、兵比槍多、槍比彈多之現象、政府方面並未視彼爲心腹之患、對於剿平之策、早有成算、只待機會到來、即可一舉殲滅、陸路方面已積極派兵東進、海路方面由東北艦隊巡邏、作海陸包圍形勢、而泰安方面且備有飛機多架、待期齊發、聞張宗昌已擬亂東北民心、會逃入鶴軍潛赴瀋陽、謀炸遼寧省垣重要機關、詎以事機不密、首謀者多行落網、可以斷張之技止此一舉、現在濟案已經解決、張逆所倚之靠山已倒、省府到已派人往加接收手續、日軍距撤退之期已不在遠、政府軍隊劉正準備、動總令張宗昌攻下年斗打敗、勢珍年一且軍開至、亦將摧枯拉朽、易如探囊取物耳、故張宗昌鑑於情勢不佳、已準備三十六着最上一着、即逃亡領事館或搭外輪他去、但各友邦皆鑒於張逆爲舉國國民之公敵、亦似不願冒然收留、以貽全國國民之反感、而日本方面目下尤極避有援助嫌疑、當然不肯再於已恢復之友交上留一污點、故就情理推斷、張宗昌亦不免以安福餘孽所買被禍之魯民亦不啻爲安福餘黨居殺矣、何物叛徒、其肉尚可食乎云云

國府致賀古巴
巴總統就職

滬訊、國外府交部前接駐華古巴使館照會、內開爲照會事、查本年五月二十日爲敝國大總統在古巴京都就任之期、如承貴政府遣派專使參與、則敝國政府甚爲欣慰、盍古巴現任大總統馬沙多將軍、以一介國民受古巴各政黨全體推戴、於此次大選時、獲大多數選票、泰然得保極峰地位、肆而新山主義、任限六年、施政行事、隨地流露、馬將軍素持國家主義、當中華國民政府成立伊始、宣布改造原則之時、世界列強對於新政府前途、猶存觀望、馬將軍並未與任何列強交換意見、即毅然提交國務會議、正式承認民國政府、非具有政治識者、謂能如此數、貴我兩國政府向來幸有之睦誼、以及兩大民國國民多年之擊交、均足使本代辦希冀貴國政府對於本代辦之願望、惠加重視、遣派專使、參與五月二十日古巴總統就任大典、須至照會者等由到部、當由王正廷外長轉呈國府將主席鑒核、蔣閱悉後、即於昨日致書古巴特命全權公使廖恩壽、代表國府、參與古巴總統就職大典、茲將蔣主席致書文錄下、「大中華民國國民政府主席蔣中正謹致書於大古巴民國大總統馬沙多將軍閣下、茲值貴大總統再當大選、繼主中樞、所有本主席景仰之意、及願中古兩國邦交益臻親善之熱忱、亟思借此表示、乃命廖恩壽代表中華民國國民政府、以特命全權公使資格、參與本年五月二十日貴大總統在古京受職大典、該使才具素所深悉、榮膺使命、定能勝任愉快、貴大總統信任有加、貴大總統信存全國擁戴久而不替、於本主席慶賀之誠、及欽佩之意、該使當能竭誠陳述、並囑其代表本主席及中華國民、奉祝古巴民國國運猶昌、暨貴大總統政躬康泰、統希垂鑒、」

張群一日
滬市長職

(復旦卅日南京電)張群定一日就滬市長職、參事科長等人員均派定

社告

今日爲日本神武天皇祭本報循例休刊一日明日無報後日照常出版此佈

泰東日報社啓

田中玉啓事

鄙人自民國十二年因病求卸山東督軍以後、向不與聞政治、又因調養宜於海濱、十三年在北戴河小住、十四年卜居大連之星個浦、四年以來、於體質尚覺適宜、久滯海濱、職此之故、近來各報妄加揣測、時以賤名列入政談、深恐各方所誤會、茲特鄭重聲明、無論何種政治團體、鄙人概不與聞、此啓

長春 協和商場 廣告

時光循轉、臘去春添、中山服料、俱已完全、
春需禮服、奇麗綢絹、華洋雜貨、細軟綢緞、
花色新奇、各界歡讚、時冠時計、化粧古玩、
時履維新、電影唱盤、遂時陳列、一壯觀瞻、
到商品、寰球出產、應有盡有、貨優價廉、
顧光臨、歡迎參觀、近悅遠來、隨意遊覽

本商場主人啓
電話 中三三四 日一一九八番

林泗亭啓事

鄙人經營商場四旬有餘、久已厭世、不欲競爭、近遂世交、惻於應酬、適有朱百川君來連、年餘未獲登場、土內藏珠、殊以可惜、於是盡我天職、糾合同人、設立仙草一藥房於大連西崗子五十番地、遺元服房內、假斯良機、以登各界同胞於彼岸、非過譽也、言其實也、謹將朱君世傳獨一無二起死回生之診術良藥、開列於左、特此聲明

出診一覽表
早八句鐘起午前十二句鐘止
婦科 小兒科 外科 鼠瘡 瘰癧 接骨 奇方
虛癆 咳嗽 痔漏 腳濕 瘟疫 霍亂 花柳
諸症
午後二句鐘起六句鐘止
電話三三九二

聲明生意出兌廣告

啓者鄙號衆東有不欲前圖、情願將舖墊貨物一概出兌、若有願兌者、請至大出通鄙號接洽面議可也、特此佈聞

黑咀子 同信德謹啓

大連萬順棧遷移廣告

啓者本棧開設數載、於茲信用昭著、遐邇共知、惟因舊址狹窄、難以酬應週到、而惠臨諸客、時感擁擠之憾、今特遷移於松林町九十番、樓房九十餘間、屋宇寬敞、陳設雅潔、男女客室特別方便、上下車船專員迎送、且與電話電鈴呼喚靈便、代辦運貨物、報關完稅、以及其他事務、無不盡心竭力、茶房應酬殷勤、並且價格外克己、如蒙惠臨、無任歡迎

本棧 主人 劉端甫 經理 [illegible]海山 謹啓
電話四四七四番

德海屋洋服部

最新流行 高級洋服
羅紗地 直輸入
大連市大山通
德海屋洋服部 羅紗部
電話四三四二番

果樹園出賣公告

敝會於大正十二年頃在小辛寨屯官有地北坡設立果樹園一所、面積已栽成者約千坪、果樹凡一千餘株、訂於四月十日(陰歷三月一日)午前十時於當會事務所內實行投票公賣、至於詳細、請向當會事務所詢問可也、特此公告

昭和四年四月一日 周水子會謹白

火磨油房全部出賣廣告

本會社在長春頭道溝、有火磨油房機器全部及樓房俱全、在大連寺兒溝有油房機器全部樓房俱全、情願出賣、如有買者、請到本社面議、特此聲明

大連寺兒溝町二十三番地 雙和棧粮業株式會社啓

永井醫院

皮膚病科 X光線科 性病科 外科泌尿科
永井醫院
奉天琴平町八 電話九九二
入院隨意

接收天津比界　一切問題已議妥

滬訊、天津比租界收回問題、我國外交部現正積極進行、並已派條約委員會委員李廣鈞、內政部土地司科長趙光庭、河北省政府法律顧問黃宗法、天津特別市政府參議陳鴻鑫等五人為接收委員、比方所派者、為天津比總領事克森、華比銀行經理邦特爾、比代理紀佑穆等為移交委員、一切問題、已由比使華洛思與我國外交部王正廷商議妥協、惟近以天津比總領事即將易人、故將此事暫擱、此次華比使由平南來、昨為解決此事、在大華飯店邀宴王外長、在筵間已將此問題談妥、俟三全大會終了以後、我方委員即可赴津、從事接收委員、與比公使所派定之駐京比總領事、華比銀行經理義貝只公司經理、暨比領事署翻譯官等為委員、在天津集會商□接收事項、但因當時比方要求中國於收回比租界之前、須代償遠租借期內所借墊之建築借款、並從前比國所交之四萬五千兩地租銀、而前直隸省政府、正忙於搜括地方之財政盡充軍餉、對此一片荒蕪之租界、認收回之後、亦無力經營、遂表示省政府無力担任代償、交還之事、竟亦擱淺、去年十一月二十一日、民政府外交部駐滬代辦公使紀佑穆、在南京簽訂中比新約及附件時、王外長即聲明決計收回天津比租界、紀氏亦頗表贊同、遂議定中比雙方各派委員分別進行交還、及接收事項、接收時之問題、共有兩點、一、租界內一切建築、均由華比銀行墊款、二、二十七年間租界內因政費收支不敷、向華比銀行借款、聞比使已提出要求中政府償還也、

比界之沿革

茲從外交方面探得津比租界成立以後二十七年來之沿革如下、

前咸豐十年、英法聯軍襲我舊部、遂於是年九月十一日訂立通商條約、闢天津為通商口岸、自此英法德日俄奧比義相繼在天津設立租界、而比國租界係繼俄國而將海河以東俄界以南之地方強自劃撥、於光緒二十七年冬、（即西歷一千九百〇二年）由比國總領事聶德斯張貼布告、稱與中政府北洋大臣李鴻章、津海關道唐紹儀訂定、准比國根據同治四年中比通商條約第十二款之規定、於俄國租界以南、劃地七百五十畝為比國租界、並由比國出銀四萬五千兩為地租、租地期限一十五年、（係根據中比通商條約第十三款擬訂）比領收地之後、因地方偏僻遼闊、每畝原業主繼續居住、每年徵收地租五角、房租按房產估價徵納百分之四、所收界內房租、每年不過一千餘兩、界內雖有工部局、規模極小、另設有董事會、由比總領事為董事長、總領事署與董事會、至今仍設德國租界十七號路界內、事務平日由比領事之翻譯官主持、民國元年、比國領事因見各國租界商務、日見發達、遂邀集天津華北銀行經理、天津比商電車公司經理天津義品放款公司經理（專經營買賣房屋及抵押、於民國二年、組織成立天津比國租界地畝放款公司、以界內地畝為抵押、發行債票、所有地畝除留一部份為工部局應用外、餘悉為地畝放款公司所有、按照計劃、正謀議行之際、適歐戰風雲陡起、德國進兵佔領比境、於是在津比人頓起恐慌、無人經營、比租界遂任其荒蕪、該界北鄰舊俄界、東南界大直沽、北鄰□土、沿海河岸、有馬路一條、長七千公尺、除美商恰和洋行及華商木棧數家外、餘多空地、民房多舊式、地畝最高價值、每畝僅一千二三百元、按法租界每畝最高地價十二萬元尚求之不得、最低者約四五百元、為各國租界中地畝價值之最低者、至民國十五年十月二十七日、租借地期滿、比政府於十六年一月十七日、由駐京比公使華洛思在北平外交大樓中比條約會議席上、向中國政府聲明、願將天津比租界交還、嗣由閣議決組織接收比租界委員會、於二月卅由前外交總長顧維鈞特派張□□徐謨莊景珂、接收

廣東省外交成績

朱兆莘之報告

（南京通信）外交次長朱兆莘近在外交部報告廣州外交情形、略謂廣州為革命策源地、故各國非常重視、凡各國要人無不由一至廣州、如國際聯盟副秘書長、國際勞工局長、英丹等國公使、英美法等國水師提督、香港澳門總督等、均特到廣州聘訪、外國領事駐廣州者、在前清時、自認與總督平行、民國以來、則與督軍巡按使省長等平行、向例中國方面先到沙面拜會各領始、答拜、迨鄙人接任廣東交涉員、適廣州政治分會李濟琛主席第二次回粵主持省政、當時鄙人主張須外國領事先來拜見、果實、去冬省政府主席陳銘樞、讓、亦由鄙人通知各國領事先來拜見、現已著為定例、又外國領事必須與交涉署□訊、不得照前例隨便與軍政各機關行文、亦由鄙人任內改正、前因香港罷工問題、中英感情大傷、粵港通商已斷、鄙人任交涉後、設法令金總督與李主席互相聘訪、兩地正式關係、始復回復、李主席到、英砲台向我新國旗放二十一響禮砲、其時北政府尚未倒也、外人承認青天白日自此、始廣州英領事署及法領事署、居□之中心、面積數千井、古木參天、蔚為名勝、均於去年先後收回、梧州英領事署據一小山、地段廣闊、亦由鄙人代表廣西省政府簽一收回、香港中國電報局、向由北京交通部派充局長、迨政局迭變改派局長一事、亦成爭點、新有同到香港法庭互訴由直告、倚外辱國、至堪痛恨、經鄙人幾番交涉、港督允始廣州政治分會派人、南北統一後、經南京交通部加委、領事裁判權在廣、現以不甚緊要之事、所謂不平等條約、早已名存實亡、外人對吾國法院、甚為尊重、且委託中國律師出庭辦理訴訟、匪徒潛匿香港、澳門及沙面圖謀不軌者、外人亦助我肅清之、粵省治安、現已回復原狀矣、住居沙面之外人、向不納地方稅、去年幾經交涉、所有烟酒印花稅、外人一律照納、某西友引予參觀沙面俱樂部賣酒處、曾戲為余言、今後飲酒、須改小杯云、華人中有假借英籍營不正當事業者、經與英□妥商、由交涉署核發出籍憑証、英領事不許其註冊、不作外籍人民待遇、倘核准籍其產業之在內地者、須出賣、有此取締辦法、冒籍者少、交涉案亦因之而減、約選數事、足見一斑、鄙人任交涉員、人或以為降格、但自覺地位才具、適如其分、辦事順手、起以自感、不在乎官之大小也、望諸君以後服務、須從低級或「下層」作做起、不恥地位、是為至要云云、

湘省新定勦匪防區

採小區域制全省畫十五區

長沙通信、湘省清鄉督辦署奉令恢復、已及兼旬、對於全省清鄉計畫、曾有縝密之考慮、徹底鏟除之意、決不採納前次大區域制度、免有顧此失彼百密一疏之虞、蓋以上年分四區域剿匪、以軍隊為單位經時半年、未竟全功、此次、應採小區域制、以改為區之單位、期臻周密、俾易收功、惟在此時局靖謐、言孔多之時、剿匪區暫綏劃定、遇有匪警、由就地駐軍隨時負責勦辦、同時利用各地團警、聯防清剿、一以輔助軍力之不及、一以使匪共無所托足、惟聯防區域宜小、而考核宜嚴、庶實施便利而功效可期、頃特、湘東湘南鄰近贛境、及湘西鄰近黔省之七十二縣、（惟腹心益陽沅江寧鄉安化四縣、未聯防、）劃為十五個聯防區、電令各縣長、按照聯防條例規定、于一星期內推舉聯防代表、議定聯防規則、電呈本省、以便擇委縣長一人、為該區指揮、負責清剿、同時並將魯滌平譚道源所屬各防地、分派部隊駐防、以確保地方治安、其調防辦法大致如下、（一）魯滌平部所遺防務、由何鍵部填接、計長沙瀏陽一帶、由何部五十七旅戴斗垣部田應棠童現周希武三團担任、平江湘陰由魯部受編之陳光中劉濟人三團担任、醴陵萍鄉株州由何部五十九旅劉建緒部段珩鋼抑鄧□驥一團担任、□張其雄獨立第二旅之易維揚張毅中兩團、填接劉建緒所遺衡陽防、魏鎮團担任張旅現住防撫（二）譚道源部□灃防、因譚部有李宙杰旅之李韞珩部兩團來歸、受編為第三第四兩獨立旅、仍留駐灃津市一帶外、至常桃（源）一帶防務、由何派□五十六旅、（陶廣）李覺鍾光仁兩團接防、惟留王英兆担任寶（慶）潭（湘潭）（防務、以陳漢章部担任湘西靖會洪江、陳渠珍担任湘西辰永、范石生担任湘南郴官、許克祥担任湘南桂永、吳尚担任湘東茶、葉琪担任岳陽門戶防務、至各縣聯防分區辦法、業由清鄉督辦署通電各縣長遵照原電、下、□急湘南各縣縣長覽、本署前經製定各縣聯防條例、原以團結實力、互相策應、查各縣呈報遴辦者、甚屬寥寥、換歟原因、多由各縣長漠視此項要政、延不舉行、甚或彼此推諉、不能統籌兼籌、長近各對於軍事尚未結束、難保無潰兵竄入湘西境內、而湘東湘南一帶、均與贛西接壤、朱毛股匪雖經擊潰、而餘孽尚竄、擾亂堪虞、茲為鞏固地方起見、特劃分各縣聯防區域、除零陵常寧祁陽新田桂陽寧遠陽道縣八縣、業經實行聯防、毋庸變更區域外、酌定長沙平江瀏陽湘陰四縣為一區、湘潭醴陵衡山攸縣四縣為一區、岳陽臨湘華容南縣安鄉九縣為一區、常德桃源漢壽三縣為一區、臨澧澧州石門慈利四縣為一區、大庸桑植永順龍山保靖永綏六縣為一區、乾城鳳凰麻陽晃縣芷江五縣為一區、沅陵瀘溪辰谿漵溪古丈五縣為一區、靖縣黔陽會同通道四縣為一區、武岡新寧城步東安五縣為一區、寶慶新化湘鄉三縣為一區、衡陽耒陽安仁茶陵酃縣五縣為一區、郴縣宜章汝城桂東資興六縣為一區、臨武嘉禾藍山江華永明五縣為一區、以上區劃各區每區設立指揮一人、俟各縣聯防委員具報後、由本署就該區各縣長中指派担任、以免仍蹈從前推諉稽延之弊、所需經費、仍應查照聯防條例第八條之規定辦理、庶不至渙散、而可收指揮便捷、各該縣長及挪□團副主任須知防匪之法、其與之於堂奧之中、不若禦之於門戶之外、與其臨時倉猝、不若先事綢繆、與其□任保安之責、勞而鮮功、不若同謀捍禦之方、事乃有濟、自此次通令之後、應即遵照劃定區域、從速聯結、妥為布置聯絡、凡各縣聯為一區者、固應消息相通、其與未聯之緊接鄰縣、限電到一星期內、迅即該聯絡情形、詳報察核、本署保民心切、將視辦理之良否、課殿最焉、毋得延玩為要、特何會辦葉號印、（二十一日）

閻錫山暫緩返北平

奉代表到并之任務　◇……孔繁蔚對記者之表示

（北平通信）昨日下午三時、記者進謁孔繁蔚於中央飯店、分誌其談話如下、鮑文樾參謀長前次赴太原、其任務有二、（一）聘、（二）代表張學良與閻總司令接洽北方時局和平意見、故鮑氏抵并、僅休息一月、即轉往邊村、與閻晤面後、閻以五台為邊中國名勝、因邀鮑同往一遊、往返距邊村約三日路程、□往返約須一星期、鮑氏所帶衣服無多、且無皮衣、適值五台大雪、不耐嚴冷、擬一二日內回太原、稍事休息、當即來平、當鮑晤閻時、閻告以□□到百泉晤馮情形、鮑氏極為滿意、據云張漢卿極願奉閻為老前輩、甚願共同維持北方和平、無論如何、請由閻引導、俾由北方和平、進而為全國和平、至閻總司令病已漸愈、惟醫生囑少食多餐、最好每餐僅吃二碗、閻意欲少、醫生以長途勞頓、恐與病體不相宜、且與衛生有碍、力勸緩、故閻在最短期間、恐暫不來平、

歐美時局之寫眞（一）

胡佛就任歐人謂美禍擴大

美國著名新聞記者辛孟智在三月份紐約雜誌上發表一文曰、「歐美之寫眞」、評論胡佛就職與賠償問題、為最近關於歐美大局之記述、亟為迻譯於次、以餉讀者、

（一）胡佛就職之意義

三月中有兩件大事、俱令人感非常之興趣、在美國有新總統之就職、美人歡忭視為國家時代發展之佳兆、在歐洲則有若干著名專家把晤一堂、討論賠償問題、設法消除大戰後經濟與財政上之障礙、此二事在理論上言之、似無多大關係、即有關係亦不過純然屬於偶爾之湊合、但一班均見視為一種邁時的新關係之徵兆焉、以美國一方面言之、胡佛之就職與三十年前羅斯佛就職時之情形、頗相髣髴、當時之西班牙戰爭比較上雖不佔若何重要地位、然在美國歷史上、可視為遠大而一革命之標誌、蓋當時美國承內戰之餘「南北仇嫌之痕跡未泯、得此機會、合力對外、因以化除畛域、故西一戰後、而美國之民氣發揚、在世界上之地位、亦突然發現長足之進步、於遠東與加里賓海得有附屬領土、不知不覺中遂成為世界之強國、一八九八年及後此數年之併吞殊土、在某意義上、固為一種之事跡、但頗足為一極貴切之發動變革之標誌、然必須有羅斯福而後始能了解發揚與實現此項之變革、彼之觀察新合衆國甚為明瞭、求為國家獲得世界強國之地位、并首令美國勢力及於歐亞、彼能有如是成績無疑的為繼起總統所弗及、其前、麥金萊時代之合衆國與羅比任總統時代之合衆國、截然不同、雖無人能明指其變自何時、然其有變動之發生、固無人能加以否認者也、

世界大戰以後、發生新變動、為至明顯之事實、西班牙戰爭令歐人既然於合衆國為一富有潛勢力之強國、世界大戰則不僅令歐人既然於合衆國為事實之強國、且足令其知美國在經濟與財政上的實力有籠罩一切之勢、即在參戰前、美國已對歐洲宣告財政上之獨立、成為協約國家之製造工廠、并因其人民之繁榮、能免除歐亞所講之社會的危險、戰後數年中、此項進化甚為敏速、美國並未存心建立帝國主義、然不知不覺中已將自羅馬時代以來歐洲所受之物質利益與政治勢力、轉為已有、使吾人想已往十年之情形觀之、歐美間竟然似曾被生戰爭而美國為得勝歐洲之國家年來之所獲、且擬從事擴張、此層亦為吾人所深悉、大戰結果、因工廠與方法之改良、產生一龐大之機械、有此大機械、而美國之商務與財政之野心、更因而勃發矣、

胡佛氏具美國之新精神、且以為此精神之化身、非歷屆總統所能及、彼能表現以效率合理化及大規模生產為歸宿之美國主義、當其任商部總長時、力求國內生產效率之增進、并輔助國外市場之擴充、不啻為擴張國內生活程度推廣國外商業市場之宣傳教師、美國政變與胡佛就職之兩重現象、在外國發生極明顯之結果、歐洲政事國近年來長足之進步、似為書而外、并非出於偶然、其美國將攫取世界金錢之霸權、而承認胡佛為此新帝國主義之領袖、世界大戰之損失與負担、令歐洲不能抗拒其意中之美國侵略、歐洲欲藉美國借債與協助以恢復元氣、故無力以拒美國侵入其經濟之領域、自大戰以來、歐洲有一種日益增進之觀念、以為美國之興起與歐洲之式微成為近常情況、歐洲物質上恢復、雖進步不已、然除上之毀壞、雖多半彌縫、然而歐洲於戰時及戰後所喪失於美國之經濟的與政治的地位、則絲毫未能恢復、歐洲對於胡佛之觀念、以為歐洲之獨立時有所動作、則兩方壁壘之結果、歐洲將永久陷於失敗之地位、歐洲之呼聲、漸以為舊世界如欲逃避美國經濟與財政之壓迫、必須得一種統一之方式、此項統一、自以在經濟上為前提、余友費伯納君在其新著「美利堅的試驗」一書、描寫歐洲云「舊世界為戰後困難所迫、行將化為政治與財政上之附庸、成一甘於自暴自棄毫無防衛之犧牲品」其論美國云「此新世界之民國、自以其驅幹之偉岸、性喜自詡、似不免以霸權為目的而前進、舉凡一切措施有歸於是途之傾向」費氏所提出之救濟方法、即為一種之聯合主義彼視此為「維持獨立奪回前此威勢之唯一可能方法」除費氏所言足以代表法人意見外、請再述去歲德國外交部員告余之言以作比較、該部員云「除非美國以競爭及壓迫之舉動力量逼歐洲為生存之需要而覺得調和種族與國家之爭執、則歐洲殆無可望」余所以再三言此者、因余相信胡佛之就職大可令歐洲之意見統一、而「美禍」之說亦將從而擴大也、

自威爾遜總統參預和平會之十年來、歐洲美國時拋一提攜之意、但胡佛之所以示歐洲者、則美國將獨自行動、與經濟之方法、獲得世界之霸權、日將攫東亞與南美之市場、以為已有、美國在政治上則主張和平而在商業上則主張戰鬥、其合作觀念之界限與抽象非戰宣言為止、在此種形勢中、歐洲則勢必放棄其政治之爭執、而採取在經濟與財政上合作之形式、歐洲之視胡佛、認為對於美國一切畏懼之化身、故胡佛就職、則歐洲將更注意於對美威嚇應該聯合之需要、美人之所以歡迎新總統者、因相信其能發表效率之精神、實現繁榮、在國內提高生活程度、在國外能開闢市場也、但歐人觀察之角度、不同、彼等視美國之希望、為其生活程度低下之威脅、繁榮受限制之挑戰、並將摧毀其殘餘市場之懼也、自歐洲觀之、胡佛之意義即為戰爭、余之所謂戰爭者並非意指軍事、胡佛執政則歐洲所視為一九一四年以來、遭美國豪奪強取之方法、將繼續存在、且有增劇之勢、故結果在此後數年間、歐洲必竭力在其範圍以內、有所籌畫、迄今吾人之成功大概均係乘歐洲之敝、蹈隙而進、歐洲既受大戰物質上之担負、又誤信威爾遜、以為美國非勁敵、而為宅心寬大之富友、然而胡佛之所主張者、亦以求債務之償還、關稅之增與夫廣事侵略世界市場、權力至是等觀為歐洲昔日之根本主義、又已往歐洲人民於過有外侮時、每能中止鬩牆之嫌隙、一致對外則歐洲之能成立對似之合、以鞏固所未見之經濟與財政上之大敵、直意中事耳、（未完）

普及全球之萬應養筒阿

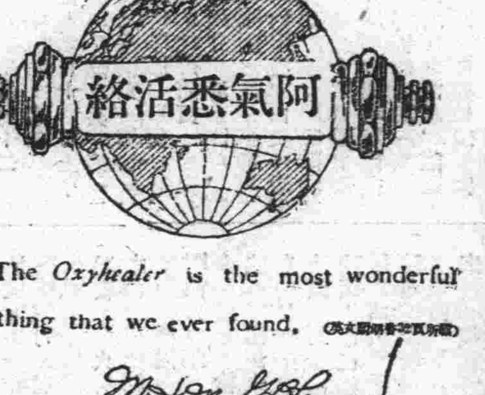

The Oxyhealer is the most wonderful thing that we ever found.

（英文原著函譯文照）

華北經理處

為世界無二之家庭療器

節錄新實驗例二則

二連四日飲食不進眼見命在旦夕至此大家勸言試用此器連用七日病勢稍見回復又用一月大得全癒至今身體强壯無比矣感謝阿氣悉活絡乃世界獨一無二之良器也（吉林省城汪麟閣先生來函之一節）

先日大典之際予亦獲參列之榮此參列者中予年最長而起居出入並不需人扶持及歸後亦毫未覺疲勞但養氣筒則未嘗停用也

此等現象靜言思之仍不外乎養氣筒之所賜實際血液循環平正吸入養氣旺盛則保健治病之問題自解决故予之腰痛治癒與活力之增進决非不可思議也（貴族院議員石井省一郎氏來函之一節）

阿氣悉活絡獎勵會

東京市牛込區神樂町一丁目一番地

振替口座東京二七七一二

謹送華文說明書函索即寄

大連市大山通六　小林支店

旅順市大津町八三之一　高木久之

北平霞公府西口外　信昌洋行大藥房

青島保定路三號　山東大藥房

精神爽快　除却一切體毒

毒掃丸

內患梅毒淋毒胎毒寒症膠節及淋巴腺皆陷之紅腫顏色青黑口臭逆上頭髮脫落身體難受便弱不通本丸專治以上諸症。屢奏奇效。可使陳新代謝與旺。血液清潔。定價二角。五角。一圓。二圓。三圓。五圓。十圓。郵費一角二分。二角四分各處有名藥店全行代售……

東京神田花房町　本舖　株式會社　山崎帝國堂

大連山縣通　售處　日本賣藥會社

五世儒醫內外兩科　江蘇警察廳考驗

醫士　**姚明甫**

寓大連浪速町六番地　增盛大藥房

耳鼻咽喉科專門　**森本醫院**

大連市大山通（菊水隣）　電話五三七〇番

院長醫學博士　森本辨之助

梁天柱名滿天下

名醫泰斗梁大夫天柱、品學兼優、德才並茂、小隊連濱、救全無算、且有駐外公使、遠方華僑、各省官商、函電延聘、診視重症、由此營之、先生非僅一隅之小名醫、實為四海之大名醫也、倘有呻吟床第、內外兩科大症、切勿錯過機緣是幸、梁先生久在奧町華商房內懸壺、並借地門診、白日在該處候診、早晚寓監部銀號即亞東銀號內、電話六二四九番、又每逢星期日上溝新開銀號內候診、

介紹人　王承斌　于右任　泰禮王　蔡元培　熊希齡　王正廷　市內西崗兩公議會正副會長　市內西崗兩醫藥會正副會長　同啓

（診例）門診一元、出診市內二元、住宅五元、另議、

醫士　**吳驤稱**

寓奧町裕豐旅館　電話八二七五

亞東旅館啓事

本旅館樓房上下百餘間闊敞異常清潔無比使役猶極殷勤夜用器皿被褥飲食等々無一不備專寓往徠官商男女眷屬各自方便並附設長途汽車開往莊河大孤山大東溝浪頭九連城等處市內則有闊車皆由院內登車均極便利票價店資格外從廉各界惠顧無任歡迎

安東縣興隆街中電話七一二九　七一八號

德順樓飯店**新張**

啓者本飯店為便利一般座客專講烹調美味起見特由北京聘到超等厨師專司調鼎和羹膾炙人口凡有欲講究火候及點新菜者新台駕特等套菜隨意零點早臨嘗試是幸並備

大連市奧町七十三番地　電話四七三四番　本飯店主人啓

農田抵押放款利息低廉

手續簡捷有意者請携台賬謄本與地圖來接洽

大連市若狹町三番地　**滿鮮興益社**

代表者　前東拓社員　岡本英敏

由申新到各種珍貴藥材廉價出售

德興大藥房

大連西崗宏濟街四十番地　電話六九七七

專賣特許

イマヅ蚊取香

イマヅ蠅取粉

人畜無害

蚊取香使用器實費提供　金五錢也

效力蚊取線香之五倍以上

イマヅ殺虫劑

▲粉劑使用法　極簡便用　量加減自由

效力的確　價值低廉之殺蚊藥

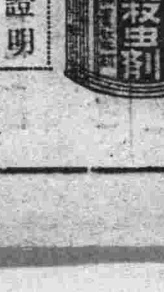

今津佛國理學博士發明

農事試驗場　衞生試驗所　證明

▲果樹　▲蔬菜　▲稻作其他

農作物害虫之驅除須用

●イマヅ蚊取香

◉噴霧器・原價提供

圖樣函索即送

製造元　今津化學研究所

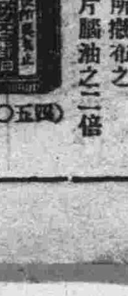

●イマヅ芳香油

廁圊防臭

●發芳香　●消臭氣　●且殺蛆

◎對於臭虫一撒本劑即死

便所不潔場所撒布之　効力康督斛油片腦油之二倍

到處商店均有代售

▲欲防牛馬之虱、蠅、蚊　宜用本劑則牛馬決不瘦消

衞生試驗所證明

●イマヅ蠅取粉

▲蠅、蚤、蟑螂、臭虫、家庭害虫之全滅藥

●大掃除後須撒布本品而保衞生

經濟版

中美英法德各國經濟現狀
中國南方好而北方惡

日本某金融家近對於世界經濟界之推移狀況，推測如下，

中國 長江上海一帶之經濟狀態，已趨良好，華北方面，因國政委都南京結果，失業閉店，陸續出現，金融界不絕搖動，

美國 自去年十一月胡佛氏當選總統後，金融界更呈活潑狀況，現出空前之繁榮，農產物收成均豐，價格下落，而家畜類騰貴，農家收穫，足抵價而有餘，汽車工業因價格低下，擴張銷路於海外，製鋼業亦有多額輸出，市場昂騰，生絲輸入二十九萬包，較上年略減，此係依於人造絲之威脅，美國人造絲生產消費，俱就於世界，尚不敷需要，其一成有待於他國輸入，

英國 因十二月二十二日實行紙幣統一法，英蘭銀行之紙幣統制力於是確立，與去年之恢復金本位相俟，該國金融界已復入戰前之常軌，惟產業界因承往年工潮之後，即與各國競爭，依然不振，布業煤炭業織工業俱因輸出不振陷於窮狀，紡織工廠之歇業，煤坑之廢掘等甚夥，因之，失業者陸續出現，其間形勢較好者，爲人造絲工業毛織物汽車，機械類化學製品等，

法國 普恩賚內閣於六月二十五日恢復金本位，頗受內外稱許，雖經濟界因受多年之積弊，恢復渴夕，而依幣制改革之結果，金融界之禍根一掃，匯兌安定，變動極少，各種事業亦呈復興氣象，

德國 內有工潮之勃發外，有賠款問題之交涉，加以預測歲入不足，諸稅增加，未許樂觀，惟依產業之合理化，造船業機械等着着奏効，消費激增，國民貯蓄年有增加，已由四十六萬萬馬克而及六十五萬萬馬克，一般經濟界漸行復活，又中外債總額達十五萬萬四千萬馬克

印度 經濟順調，產業漸興，農產物雖非不足，而西部地方因降雨缺乏，小麥收獲減少，棉花因紡織業罷工，收成良好，投機者收買價格聚跌，各地多生破產者，然自一月來，商業形勢已趨活潑云，

日絲業猛進 華絲落後
協會電請維持

（上海通信）上海絲廠業協會致電三次全國代表大會云，竊維我國廠絲，爲國際貿易大宗，有關於歐美，垂五十年矣，自日本絲業勃興，競爭於海外市場，華絲已日就衰落，考日絲國外貿易，迄今僅三十七年，據最近調查，日本全國輸出，每年計二十四億元，而生絲及織品，約佔十億元，倘以全世界絲之產額爲比較，除意法等國少數生產不計外，日絲佔百分之七十五，華絲僅佔百分之十八也，上年江浙皖三省產絲區域廠絲出口，不過五萬餘包，日絲上年輸出之數，爲五十八萬包，彼之土地面積，不及我國十六分之一，生絲國際貿易，後於我國者十三年，乃貿易數量，超出我國，已逾十倍，照此現象，我華絲再不急起直追，則數年而後，恐不能生存於世界矣，嘗聞法國總理大臣費里俄氏有言，以武器滅日本者困難，欲不戰而滅日本者，其惟開發中國蠶業乎，日絲之所以興，華絲之所以衰，固不外乎負担之不同，蓋日本對於原料之蠶無捐，對於出口之絲無捐，國內運輸，絕無捐稅，至於繅絲之工作時間特長，工資反廉，勞資有互助之精神，返觀我國，繭有繭捐，（向來江浙繭捐，乾繭每百斤八元，皖省每百斤六元，此外尚有附帶北伐捐四元，由此省運至彼省須納過境捐一元，落地，又有子口半稅關銀一兩五錢，）及其成絲每百斤平均約乾繭六担，）出口時（須納正附各稅十兩六錢一分，（每百斤之絲，其負担捐稅至一百零三元之譜，而廠方負担，則工資津貼獎酬等一應開支，較兩年前徒增百分之五十，此華絲與日絲負担之比較，相去天壤矣，正此風雨飄搖之際，欲求勉強維持，徐圖發展，不得不請將各項捐稅，一律豁免，以符删除苛捐雜捐，維護民生之旨，除分電財部外，謹情懇鈞會鑒核施行，曷勝迫切待命之至，上海絲廠協會委員會叩印，

市況電訊

◎大條與匯兌

倫敦大條 [illegible]
又 [illegible]
紐約大條 [illegible]
孟買大條 [illegible]
英美匯兌 [illegible]
美日匯兌 [illegible]
中美匯兌 [illegible]
斯切匯兌 [illegible]
股票 [illegible]
神戶日美匯兌 [illegible]
又日英匯兌 [illegible]

◎上海外匯

實日 七二兩 [illegible]
英先令 [illegible]
美 [illegible]
實 六二 [illegible]
▲六二 豐銀 [illegible]
匯 [illegible]

◎上海標金

[illegible]

◎美棉

昨日收盤 今早收盤 最低 最高 今午收盤 [illegible]

◎安鎮平銀

現 五月 七月 十月 十二月 [illegible]

◎神戶豆餅

現 四月 五月 六月 七月 八月 [illegible]

◎東京豆餅

[illegible]

◎哈大洋 [illegible]

◎奉天奉票 [illegible]

◎開原奉票 [illegible]

◎開原鈔票 [illegible]

◎安東鎮平銀 [illegible]

◎營口過爐銀 [illegible]

◎大阪綿紗（前場放盤）（前場收盤） 四月限 五月限 六月限 七月限 八月限 九月限 十月限 [illegible]

◎大阪棉花 四月限 五月限 六月限 七月限 [illegible]

大阪綿花 八月限 九月限 十月限 [illegible]

◎橫濱生絲 近期 遠期 [illegible]

◎大阪砂糖 近期 遠期 [illegible]

◎上海綿絲 近期 遠期 [illegible]

◎大阪綿紗 布現貨 [illegible]

龍軍雙白鷺扇標 G人寰治鳥面助

◎開原大豆 四月限 五月限 六月限 [illegible]

◎開原高粱 [illegible]

◎長春大豆 四月限 五月限 六月限 [illegible]

◎長春高粱 四月限 五月限 六月限 [illegible]

◎四平街大豆 四月限 九月限 六月限 [illegible]

◎公主嶺大豆 四月限 五月限 六月限 [illegible]

◎公主嶺高粱 四月限 五月限 六月限 [illegible]

◎哈爾濱大豆 四月限 五月限 六月限 [illegible]

◎哈爾濱小麥 四月限 五月限 六月限 [illegible]

綏遠放墾之荒田及其經濟的價

（綏遠通信）綏遠墾務總局，歷年丈放各蒙旗報墾地畝頗多，茲又將河套地方長濟，塔布兩渠，及扒子補隆，教堂，等處地畝放墾，現在陸續已就緒，包寧鐵路即將興築，地價又甚賤，聞人民報領者頗形踴躍，今錄該局通告及領地手續於後，以備留心西北墾務者之考究，

▲領墾河套長濟塔布兩渠暨扒子補隆教堂等處地畝須知，綏遠實腴地畝，都在河套地方，陸續已放墾不少了，現在擬拉旗又將河套，長濟，塔布，扒子補隆教堂等渠地報墾」，這段地在五原縣境內，東界在已放四成補地，及五家河渠和，以至烏拉素海，西界在已放抗錦旗地，南界在達拉特旗，與少公中，私墾地，北界在已放四成補地，東西長約三十餘里，南北寬約四十餘里，共合面積六千餘頃，內除砂鹹無渠道路以及不能上水不堪耕種地外，可墾的地有一千餘頃，此是水地，土質肥美，西邊距離五原縣城不遠，東邊離大余太，臨河，設治局甚近，包寧鐵路線都由這段地經過，眼子包五鐵路就要開工了，運輸將來很是便利的，現在汽車來往很多，船筏由各渠可以直達黃河，算是水陸交通一個頂好地方，農業一定要發達的，現在報墾地址已經遣派委員收過了，定於十八年一月一日由五原縣隆興長所設墾務第五分局辦理呢，這領地務農好機會了，現在掛號的民戶，已爭先恐後的來了，倘是有意領地，快々到第五分局掛號承領，不要就悞了，至於領地的手續，共是七條，再與大家民衆同那些實業家詳細的敘述一遍，請知到領地章程了，

（一）丈放地點及掛號地點 這塊好地在五原縣東南，暨大余太設治局西南，離五原平均不過四十里，距大余太不過六七十里，渠道縱橫，地土肥美，並由公家另劃丸基，建設新村，比從前更有良好辦法，如有願領這段地畝，民衆與實業家，趕緊到五原縣隆興長綏遠墾務第五分局掛號接洽，必能歡迎照章辦理，

（二）土質同那水利 此次放地畝，都是層積膠泥，肥膩粘土，一經渠水澆灌，如同糞酥，無論甚麼都適宜的，再說到這三道大渠，也暢利的，中稍有淤塞的地方，現在已經立了水利社，專司其事，又有包西水利局管理督飭，上年費了多少款數萬元資本，修的是很好，所謂天下黃河，富於河套，可就是這個地方呀，

（三）領地的等則 這段地畝，產糧既多，地質又好，而且所定的地價，又很便宜，所有等則，分別如下，承領「上等渠地」每頃只收地價大洋一百二十元，承領「中上等渠地」每頃只收地價大洋一百元，承領「中等渠地」每頃只收地價大洋八十元，承領「下等地」每頃只收地價大洋四十元，承領不能上水草灘地，每頃只收地價大洋一十元，再領戶應交地價每百元外，加徵建築費洋一十九元，實業費洋九元，這都是照例應有的，

（四）交款手續 所有領地的人先具申請書，每人照本總局頒布的辦墾通則，准領水地五頃，旱地草灘准領十頃，願多領地，聽其自便，開明四至，去到分局掛號註冊，每頃照章先交「掛號費」洋一元，聽候派員挨次丈放，丈地之後，並繪圖本，按照弓口，詳細登記圖本上，合算地畝，分別正地多少，內中除過不能耕種的多少，知道多少淨地畝，按照地[illegible]了等則，填發丈地執照，這個時候，應將地價分別等則，「上等地」限領地一個月內繳足六成，其餘四成，分兩期在一年內交清，「中上地」限領地一個月內繳足四成，其餘六成，以六個月爲一期，計三期在一年半內繳清，「中等地」領地一個月內繳足二成，其餘八成，分四期繳納，每六個月一期，在二年內繳清，「下等地」及不能「上水草灘地」，限領地一個月內繳足二成，其餘八成，分兩期交清，以十個月爲一期，在二十個月內繳清，倘如過期不繳，或有別的情事，拖欠地價，就要照章撤地另放，如能依限交清地價，就可給丈地的執照，換領（部照）哪，到那個時候，就成了自己的永遠產業了，

（五）租款的數目 領戶把地價交清了，領了（部照），過了領地的第二年就要（升科）起徵「官租」「歲租」「小租」，「小租」是交所轄縣政府的，「歲租」是交達拉特旗的，渠地的「官租」「歲租」是不分等則的，每畝應徵「小租」洋一分二釐，應徵「官租」洋一分八釐，「下等地及草灘地」，暫時未定，丈放以後，查看情形，再行規定，

（六）出產底種類數的比較 這一大段地畝在河套裡，算是極肥美的，前條分別說過了，至於內能種的種類，實在多極，先把他列出一個表來，就可知道大概情形呢，

每頃地以三年平均產糧數及糧價的比率表

名別	分三年平均每年每頃產糧數	收入 三年平均每石價標準	價值 合計
大麥	八十石	五元	四百元
小麥	七十石	六元	四百二十元
莜麥	七十石	五元	三百五十元
胡麻	四十石	八元	三百二十元
芝麻	三十石	十五元	四百五十元
菜籽	八十石	四元	三百二十元
蕎麥	八十石	四元	三百二十元
豌豆	六十石	五元	三百元
黃豆	四十石	六元	二百四十元
大豆	四十石	五元	二百元
扁豆	五十石	五元	二百五十元
糜子	一百石	四元	四百元
馬鈴薯	十四萬斤	每斤銅元一枚	九百元

（七）領地戶經濟 這個河套渠地，是最好不過的，因爲渠水，是利用黃河的水，一經澆灌，土質的生長性最長，而且當天下種，到了夏秋鋤[illegible]，省工，所以工本少，而得利多，就以「草灘地」而論，土質也是好的，現在雖是不能上水，若是把枝渠修得合用，亦能上水，不過稍費點經營工夫，就以種渠水地論吧，每頃能收糧七八十石，就能抵三四百元，除了人工花費，也就得利不少，各糧價值，同那產糧的數目，已在第六條表上說明了，總而言之，三年下來除了領地的地價，連同開地挖渠的工本牛犢花費外，總可餘洋在九千元左右，還是按一頃地的計算，那領種地的利益，可算不知有多大哦，前面表上糧價，是以往年平均的成數來計算，若是按去年數年說起來，價可說是駭人聽聞啦，小麥每石價洋二十圓，糜子每石十八元，其餘糧價，比往年平均高四五倍，也算不少了，但是這種年頭，固然不願常有，可見種河套地的好處啦，所以本總局通告大家，赶快去到五原墾務第五分局掛號認領吧，千萬不要錯過了，這個機會，如是錯過了，就買不上了，後悔也就遲了，（二十三日）

三月分油坊製產額 比去年同月激減

三月分大連豆餅製產額，加計三泰油坊每日一萬片，上旬七十六萬五千片，中旬七十五萬片，下旬爲八十三萬六千片，共計爲二百五十五萬一千片，視去年同月激減一百三十五萬八千片，蓋開碾者不及三十家，其不振已達極點，茲將下旬各日出貨數列表於左，

日別	製產額（片）	油房數
廿一日	六八、〇〇〇	二九
廿二日	七〇、〇〇〇	二八
廿三日	六四、〇〇〇	二八
廿四日	六四、〇〇〇	二五
廿五日	六三、〇〇〇	二五
廿六日	六三、〇〇〇	二五
廿七日	六四、〇〇〇	二七

奉票又落 至四千二百元

（奉天一日專電）奉票暴落，放盤四千一百四十元，收盤四千二百元，共交九百二十八萬一千元，當落至四千二百元時，曾停市一小時，

大連商況

時間	金票換銀	銀兌小洋	金兌小洋
九時	[illegible]	[illegible]	[illegible]
十時	[illegible]	[illegible]	[illegible]
十一時	[illegible]	[illegible]	[illegible]
十二時	[illegible]	[illegible]	[illegible]
一時	[illegible]	[illegible]	[illegible]
二時	[illegible]	[illegible]	[illegible]

早市四月十三日期 放盤 [illegible] 收盤 [illegible] 最高 [illegible] 最低 [illegible] 所成數 二十八萬

晚市四月十三日期 放盤 [illegible] 收盤 [illegible] 最高 [illegible] 最低 [illegible] 所成數 二十七萬

△大豆

期限	開行	最高	最低	散行
四月末	[illegible]	[illegible]	[illegible]	[illegible]
五月	[illegible]	[illegible]	[illegible]	[illegible]
六月	[illegible]	[illegible]	[illegible]	[illegible]
七月	[illegible]	[illegible]	[illegible]	[illegible]

所成數 九十七車

△豆粕

期限	開行	最高	最低	散行
四月	[illegible]	[illegible]	[illegible]	[illegible]
四月	[illegible]	[illegible]	[illegible]	[illegible]
五月	[illegible]	[illegible]	[illegible]	[illegible]
五月	[illegible]	[illegible]	[illegible]	[illegible]

所成數 十五萬四千

△豆油

期限	開行	最高	最低	散行
四月	[illegible]	[illegible]	[illegible]	[illegible]
五月	[illegible]	[illegible]	[illegible]	[illegible]
六月	[illegible]	[illegible]	[illegible]	[illegible]
七月	[illegible]	[illegible]	[illegible]	[illegible]
八月	[illegible]	[illegible]	[illegible]	[illegible]

所成數 九千箱

△高粱

期限	開行	最高	最低	散行
四月末	[illegible]	[illegible]	[illegible]	[illegible]
六月末	[illegible]	[illegible]	[illegible]	[illegible]
七月末	[illegible]	[illegible]	[illegible]	[illegible]

所成數 百三十八車

雨天和便秘

這兩事好像是風馬牛不相及其實是有關係的因爲雨天熱度驟降素患便秘者易於受寒如若間服清導丸使大便時行消化有序那麼雨中一走那里就會受寒呢

湖北廣水郵局長黃君朝炳來書云『日前鄙人偶染傷寒頭痛發熱服藥無效後憶及備有清導丸一瓶當晚遂取服三粒翌晨頭痛頓減續服一劑寒熱亦退精神渙彂近日又患同樣之病復以清導丸治愈此丸眞可稱爲人人必備之要藥也』紅色清導丸凡經售西藥者均有出售或直向上海江西路六十號韋廉士醫生藥局購取每一瓶大洋六角每六瓶大洋三元郵力在內收用郵票

如果閣下胃部發出抗議
須立用韋廉士紅色補丸而調停貴體和局

卑微人類受人虐待有時還因權力不及不敢作聲而人體上胃部無論他主人的權力如何偉大若稍加以虐待立刻就要抗議不和你絲毫客氣哩胃部之抗議就是腹痛吞酸嘔吐消化不良等症一有此症尊體的和局就搖動了倘不速用韋廉士紅色補丸以調停之這和局還有破壞的危險啊但是韋廉士紅色補丸何以能調停這和局呢因爲這補丸是補血補腦唯一良藥血足腦健胃部及其他身體各機關都得了充分的營養就能安心工作不和你作對了福州中國銀行經理林松襟君也是得了此種經驗之一人君說了『余年知命精力就衰又以勞神過度遂致消化不良嘔作酸舌頭澀苦夜不安眠精神疲倦雖服各藥罔覺有效嗣因〇萬國藥房主人之介紹試服韋廉士醫生紅色補丸兩瓶之後諸恙悉痊續服數瓶食增體健終日辦事事不覺繁勞斯丸眞補胃之靈丹强身之至寶也』韋廉士紅色補丸不特可治男子各病亦係婦科聖品凡經售西藥者均有出售或直向上海江西路六十號韋廉士醫生藥局函購每一瓶大洋一元五角每六瓶大洋八元郵力在內郵票收用

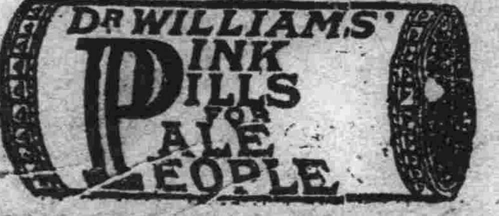

胃腸病者之大福音

▲預防之一分錢勝於治療之一百圓 ▲諸位對於活動泉源之胃腸不可不強健 ▲胃腸若是強健營養無有不足之慮 ▲全身營養充足無論何種病菌不得侵入因此可得以全智可能爲國家社會作一番偉大流芳之事業

本劑爲蒐集晚近化學精粹盡透醫療奧義與調劑技術絕頂苦心研究之結果始得創製販賣者從來所有胃腸藥中固無與比倫其效力之神速可使多年老病爽然若失經無害有效此可謂本劑一大特長亦可謂胃腸病者一大福音也敢乞苦於胃腸病諸君勿再踟躕速服本劑恢復原來康健成爲活動社會中之最優秀前導者力其他因胃腸病而引起一般病症例如失眠四肢癱冷推想及記憶退縮顏色蒼白皮膚乾燥頭痛眩暈等服本劑無不有效

主治効能 慢性胃腸嗳兒、腹痛、胸痞、食傷、嘔吐、消化不良、胃痙攣、食物中毒、

常治 慢性胃腸嗳答兒、腹痛、胸痞、食傷、嘔吐、消化不良、胃痙攣、食物中毒、

胃腸藥

吃了就好 昭和一服藥

用昭和一服丸 可以完全根治現時已能愉快作他廚的好運動

受苦數年之胃腸病

新藥發賣種目
昭和コロダイン
昭和せめん圓
昭和固腸散
昭和快通散
昭和袪痰散
昭和賢婦湯
昭和通經劑

總發所 昭和洋行 大連市三笠町五
代理店 井上誠昌堂 大連市浪速町

特約店
奉天 井上誠昌堂
安東 井上誠昌堂
青島 井上誠昌堂
長春 井上誠昌堂
哈爾濱 旭昌堂

地方通信

▲遼 寧▼ 當局嚴厲整肅官箴
無論軍政各界人員 凡有烟賭之嗜好者 即分別撤差與懲辦

東北邊防司令長官張漢卿少年老成識見遠大故自任職以來對於東三省所有內政外交軍事邊防一切大政無不力求整頓而於用人一項更加注意凡一差一職莫不因才器使以杜倖進而免冒濫對於文武各機關大小人員之吸烟況賭者尤所深惡痛絕是以於陽曆年後已施行清查一次無論何項軍隊中凡充現役軍官者如有煙癖者即行免職撤差一時當屬風行又以近來官場中有一種腐敗之劣習每々成群結夥大乂麻雀或大推牌九輸贏甚大動輒鉅萬計日前如某々廳長某局長等在某處作方城之戰某廳長竟輸去現欵百餘萬某局長亦輸卻約十萬事後百方弭補方始了結此一項之賭債事爲當局所聞以此狂賭已不成事體且浪擲鉅欵由何而償難免不作營私舞弊違法犯科之事是以對於查禁烟賭兩項更加嚴厲現除通令文武各機關之長官一體認眞檢查屬下之人員如有吸食鴉片者予限於一個月內戒斷至期不戒即行撤差此外並嚴禁在職人員再有集合聚賭之事如被查出除撤差按法懲辦外並將此項賭資罰追以備辦理公益之用並擬行吉黑熱河並特別區文武長官亦飭屬一體遵倘敢故違按法懲處不貸以肅官箴而除惡習從此官場中之烟賭或可告一肅清云 公

講武堂學員增加
大東邊門外東北講武堂爲東三省軍事教育之總機關本年因各軍隊編餘之軍官並各機關裁撤之人員均送往該堂肄業故該班次大加擴充張長官因各軍隊中級軍官並二四軍被遣之人員日來投効者紛至沓來是以又令該堂添設一高等班以收容此項軍官云 公

限期破案獲匪令
省當局以近來各縣迭起大帮胡匪綁捐勒贖而省城與縣鎮亦搶案迭出雖緝之嚴令復頒而歹徒行者寥寥是以於日昨又通令省內外軍警有捕盜緝匪之責者嗣後如城關縣埠發生搶刦之案限五日內破案獲匪四鄉匪案限十日內破獲如玩忽逾限將該管軍警保甲分別加以懲處云 實

一師附小之學校國
統系內分三會五大處 外人評定爲世界第二

國家以教育爲根本教育由學校所從出未有學校不完而教育能收良好之效果也省城小南關下頭第一師範附屬兩等小學校辦理有年其內部組織之完善辦理之優良不特爲省中諸小學之冠前年世界教育視察團竟自認居於世界之第二該校之組織創始者係前省議會議長李夢星除按照學制辦理外並於校內組織學校國一切統系體制均仿照國家而行以謀學生之自治十餘年來成績卓著蜚聲學界中外非仰其機任者仿照舊例按步就班以謀進行日前該校主任與職教員特開全體校務大會所有職教員並各班學生代表等均列席公同討論對於校中之一切教育問題責任事件某項可以改善某項可以更新何者應興何者應革議定仍照定章之組織（一）校長長全校之大權（二）主任管理全校之事務其下附有校務會議各科研究會（三）全校教職員之組合內附學校行政委員會聘任委員會經濟委員會三大會其辦事之權限計分總務教育訓育研究事務五大處（一）總務處附設文牘股學務股成績股統計股應接股招生股校醫股（二）教育處附設課務股教具股測驗股新聞股圖書股教室股音樂股遊藝股（三）訓育處附設監督股體育股會議股司法股公安股建設股（四）研究處附設教學股教材股實驗股編纂股審查股校具股（五）事務處附設販賣股郵務股拾遺股儲蓄股校工雜務股每處處長一人副處長一人每股股長一人助理一二人處長係主任職教員股長係教員職員助理係各班之班長係分工合作之精神此外又分生活勵一活動組係分政治活動康健活動生產活動消費活動生活組係分校園娛樂運動工作生活商場作業實地見習並包括全部兒童與諸家屬及社會等問題 文

飭各縣清查白契
財政廳爲整頓典賣之地房稅契起見於去秋曾有通令民間未稅之白契准原業主備價回贖以六個月爲限茲已屆滿各縣知事仍紛紛呈請展緩以示體恤茲已呈准省政府再展限六個月並通令各縣知事派員將民間之各契逐細清查如有未稅之白契除照章罰外並准業主備價贖回云 實

核定訓練所經費
東北軍事政治訓練所已成立數月所用欵項均由邊防署備墊茲聞該署將該所經費核定係每月三千六百元每元按奉大洋三十五元核發由四月份實行云

一師附小懇親會
小南關下頭第一師範附屬兩等小學校辦理有年成效卓著有省城模範校之目年々於春秋兩季開學後大開懇親會一次遍邀學生之家族莅會由主任教員報告教育一切成績昨星期日又開懇親會各學生家族到場者千餘人除開會講演外並排演種種曲藝以警覺世人非讀書不可之事故及各項遊弋會直至晚十時方始散會云 公

改革教育之部令
南政府爲改革全國之教育起見前已訓令各學校均改用新式教科書加入三民主義及總理遺訓在案昨省政府又接教育部文開民國政府現已採用軍國民式教育無論男女校均須備練童子軍學生並加兵式體操令教育廳通令省內外一體遵照省中各校刻正在積極赶編之際云 文

催改公安隊制服
令省公安管理處高紀毅處長以各縣警察所改爲公安局警察改爲公安隊已飭令遵照辦理有日惟究竟辦理如何多未據報告是以昨又令催各屬除迅速改組公安局外並速將公安隊官長士兵之制服一律改換以符新制云

催報各交涉案件
交涉署因整理內部及改組關於三月三十日令行交涉局長及各縣交涉特別交涉員等將民國十七年一月後接辦已結未結各項交涉案件分別造具詳細冊報於限於四月二十日以前一律呈報勿得玩延以備查核云 文

張視學呈報學校
遼寧教育廳長王毓桂爲改革教育任事三民五權併發教科書於各學校以資尊崇中山遺囑並派省縣視學分赴各縣實地考查學務成績及教育是否合法一切茲據海城縣視學張永久呈報於月之五號起而考查各校統計二十八校合爲三十九級除高小屬合法教員程庚五劉習文王國綱教法差池應以記過陳紹牛劉清海吳德俊教讀不佳記過張培元孔昭庸王玉璞王錫庚不稱其職應以撤差除指令該縣遵辦外報此令

遼海路添加車輛
遼海鐵路公司總辦張惠霖自任職以來力謀交通便利商民因有車輛搭客運貨不敷應用有快商民之利於由某添購列車三十輛刻已運到經該公司規定於本日開始添加客貨通車開至游龍云 俠

▲黑 龍 江▼ 姜局長赴洮履新
呼海鐵路高局長被萬主席保誌本報讀洮昂齊克路局長一原任以資臂助業經照准等情已誌當由交委會改任本省交通中學校長萬國賓接充萬氏奉委已於月之廿六日乘齊洮專車選赴洮南任所履新視事云 九

省府開省務會議
月之二十日（星期三）下午二鐘省政府萬主席在該府會議室招集各委員開第七次省務會議討論事項紀錄於下 出席委員萬福麟馬景桂龐作屏高家驥潘景武蘇炳文宋文郁 請假委員陳耀先 缺席委員李彭年 採澗庫萬國賓 主席萬福麟 秘書長汪維城 紀錄趙壽龍慶春

一、宣告開會

二、恭讀總理遺囑

三、秘書長報告上次會議議決

四、事項 討論事項

（一）東省鐵路公司承領通河縣八道河與欲備鐵路道應用木植立合同草案（農礦廳提議）馬委員東省鐵路公司依據民國元年合同送經派員來省接洽堅持與綽爾河林場同時解決龐委員此案先決問題有二（甲）可否准其承領（乙）如准承領時再研究合同主席似可准其但綽爾河林場將來亦可承領至綽爾河林場國有林發放章程准其遵章承領馬委員如准其承領合同內第一條可添（如承領綽爾河林場時合同另訂之）字樣潘委員合同內第二十二條應用華人應字宜改（須）字第二十五條將合同撤回句下可添（非沒收林場內附屬物品）字樣決議應馬潘二委員意見修正辦理

（二）請省政府飭各縣局迅領取官斗砰斗制早日畫一案（建設廳提議）決議由省政府通令各縣局遵辦

（三）建設本省全境聯絡電話案（建設廳提議）決議由建設廳計畫辦法提出再議

（四）修齊昂公路案（建設廳提案）決議由建設廳計畫辦理

（五）本省各縣局地方捐墊頗限制支出並拐東保管嚴追拖欠各情形函應訂定辦法案（主席提議）決議交財政廳擬具整頓辦法提出核議

（六）教育廳預算案（教育廳提議）決議由主席指定龐委員審查云

籌設警察教練所
省會公安局長梁橫因遼省城各區域程度太低對於勤務諸多未諳原擬設所教練與警官傳習班混在一處徒有其名並未收何等效果故梁公擬由該局專設教練所每班三四十名所有學警由各分所招收半數資格限於高小畢業者爲合格造畢業後即以所長兼局長巡官之改名一俟先由巡官試辦如此整頓何憂警察之不進步也哉 九

▲長 春▼ 青敦撤換兩段長
李葆平氏自充任吉長吉敦兩路局長以來對於所屬職員向取主意決不稍事敷衍茲以吉敦路務第二段段長張維漢作事因循前即撤差遺缺暫以第三段段長兪代又該路警務第三段張鳳山段長亦已被撤以增効之鄭瑞項補遺缺除委任外並公佈週知矣

查禁怪謬文件令
公安局頃奉省政府民政廳第一四四號訓令內開案奉內政部令警字第九四號內開爲令飭事近據湖南民政廳轉報漢口歐生路局獨議筆花壇三聖經讀本謝恩浙業善莊孫鍔仇升雲印散鉅表文大學白文孝啓等怪謬文件其半穿鑿附會荒謬絕倫尤多誣衊黨國領袖之處懇請查禁等情前來查此項印品煽惑人心有礙治安甚鉅除咨請湖北省政府查拿究辦並通行查禁外合亟令仰該廳轉飭所屬一體查禁爲要等因奉此除分行外合令該局即便遵照認眞查禁此令等因除令局長已轉令所屬各署隊認眞查禁云

警士滋事撤巡官
嶺砲團趙營長與人力車夫口角由二署一分所崗警某竟敢自無官長與趙營長互毆致趙營長面部抓破一節已誌本報茲聞該分所巡官于金城請出馬知各馬團長第滋中撫慰而趙營長終屬怒氣難消故公安局修局長以警士滋事實因巡官率導無方特將金城巡官撤差以示懲警云

賣止嗽藥者欺人
本埠近來發生一種流行病即男女老幼皆患咳嗽乃有投機商人如長生藥房普濟藥房等招牌上大書特書專治咳嗽藥無如一種膏其價甚昂約每瓦須金一兩角及香服時微特毫不相干頗爲藥到病添之勢似此藥者在詐欺取財之例否

保留巡官未批准
警察二署一分所巡官于金城因與軍官鬥毆關係已被撤差一節已誌本報茲聞修局長當有商民百數十名具稟公安局長批示以該巡官于金城夙昔並無過犯而爲次警士滋事實由於平時教導無方所致應即撤差該商等所請保留之處應毋庸議云

▲海 城▼ 這件命案出得離奇
城東北梧樹屯魏某之女許與鄰屯李某之子爲妻去歲李某病故其妻某氏刁狡異常每與鄰里際即假有仙附體肆意吵鬧今正李家欲扑邊外於二十一日娶魏女過門魏女因將遠移別離父母心中焦灼次日遂患火躁病言語顛倒李家借同魏家至於官市求大神虔看香求符並藥方在本城撿藥回家魏女昏迷牙關緊閉其姑及夫兄攜小灌藥致將門牙撬落二枚至二十四日其姑及夫仲兄李庭槐佯稱有仙附體誑指新婦爲邪祟非用鬼門十三針剌之不可當將上身衣服剝去用針亂刺並欲脫其下衣魏某不允致生口角李某兄弟將魏某扯出門外即將新婦底衣脫下用針亂刺魏某登時氣得昏迷不省人事李廷柏李廷槐兄弟（皆其夫之兄）將魏氏按住用煤油遍體燃燒前後胸背乃下部皆燒焦爛魏某甦醒見女赤身露體一絲不掛身上火未熄已昏不知人急（其故李某）猾裝作仙言謂邪祟已深針刺不退非用火熱不可魏某見女氣息奄奄知無生理急呼鄰右並報告村長不得縱放兇手逃去次日女卒甦醒但傷勢沉重魏某每日早飯後必往探視一次本月十一日上午仍往探視並且少進飲食至十二日晨往女已死去李廷柏等均已藏匿惟其姑在家業經縣署檢察員親往檢驗矣係因煤傷致死當將其姑帶案訊押聞魏女之夫乎雖不得知但詐兄因何施此毒手栢仙術肆死人命實屬慘無人道更若不盡法懲辦將何以維國法而雪沉冤如何判決俟訪明再誌

洛子園重整旗鼓
本城大觀按洛子園自年前停演後迄今數月近有呂子善等復湊集唱小戲及跳秧歌者二十餘人重整演每演小戲鮮洛子二出草々了事一般觀衆均嘖有煩言咸謂呂某等巧於騙財云

上錢糧攤擠不開
本城縣署經徵處歷年徵收糧錢均有定章人民毫不困難自前年姜知事委陳某監徵限制署中人不准代上而一般經徵人員百般刁難非納小費不能得上每人斂財甚鉅自孫監督到任認眞取締不准另索分文從前積弊盡除惟但經徵人既不得需索無利可圖不許署中人代上本爲預防弊端准許署中人代上覺爲便利否則上矣鄉人有守候數日者所費不貲若不設法變通殊有不便莫如延長辦公鐘點令經手人多收幾人不許任意刁難則鄉民便利多矣

▲哈 爾 濱▼ 栢根里煤礦將開採
兩千工人靜待開江出發 約定四月末旬運煤到哈

江省嫩江縣屬之栢根里屯地方於去歲發現煤礦煤質優良經人化驗煤之火力已超過撫順煤以上而地主叶富海明知是財因經濟有限對此煤尤與門外漢故與伊友張印卿及蕭某磋商招股合辦茲聞張氏對此項事宜極表贊同故於去歲年底張氏親赴該屯視查眞僞煤質果然良好此時竟有數礦件前往採視莫不稱贊實業當富現並相爭奪權利故該氏於今正月首先在黑龍江省實業廳註冊同時請礦照以便開採茲聞此項礦照已於本月二十三日領出此煤礦開採權當落於張君之手他國煤礦商均落於最後而張氏事先已在哈埠招安股東已三百餘萬元故於日昨與某包工處磋商手續條件兩相意見容恰預定暫先以兩千人工作開闢再繼續增加此項工人業經備妥靜待開江時北往工作昨據內部人云宗之煤當於四月末旬即可運到哈埠銷售而其價格非常低廉每甫特備售哈洋三角五分爲時南滿撫順煤當必受重大之打擊云

德順彩衝突原因
日昨（二十八日）午後三時許記者因事行至道裡新城大街德順彩染房突聞該號內鬧之聲已達戶外記者特向前刺探究竟緣有早合昶櫃夥秦興貼於二十四日在該號染大衫一件言明二十八日來取故於是日秦某來取距知該號聲稱大衫已被孫長永掛失票覓東發昌之保領去矣以斯雙方衝突至最後如何解決未從探悉惟聞該號素日此不明事發生云

妓女下處發生強搶案
六匪徒各持手槍威嚇 刦大洋百餘元及衣服

本埠市內之搶劫時有所聞比經軍警獲落網伏法者屢見不鮮而狂徒之走險之匪徒仍不悉心洗手自願以身試法茲又悉道外北十六道街路西門片三十二號院內陳子元（係妓女下處）於

長官爲貧民募捐
東省特區行政長官張叙五氏對於北來貧民之飲食特別注意最近吉省派來募捐代表張濤（省城總商會長）及沈玉和吉林縣實業局長二君來哈爲東北難民募捐當經張長官允可並開會議蓋此項捐款必竭力籌募定有成效云 郝

國府令嚴緝朱深
吉林省政府頃奉遼寧省政府令開案准國民政府訓令爲令遵事案准中央執行委員會民衆訓練委員會函據北平特別市黨部指導委員會電稱安福系餘孽朱深收買一部份電車工友深夜佈命圖謀不軌幸經發覺解散懇請轉咨通緝等情仰即明令通緝歸案等因准此仰即通緝以資嚴懲云 郝

財務處更名消息
濱江地方財務處近因奉吉林財政廳令擬將財務處改稱財政局於四月一號新任處內之主任已派定章接事後即可實行改革 郝

中國印刷局 舖規之森嚴
嫖娼妓之櫃夥 革除張等五名

本埠道外北頭道街中國印刷局櫃夥張從芝及楊某劉某王某高某等五人與當芳里華清堂妓女關英以金錢結有不解之緣終日醉生夢死不務正業當被該局執事查悉以該櫃夥竟在青樓嫖宿娼妓以金錢……十五日將彼輩一律開除以該局尚可謂舖規森嚴云 郝

▲營 口▼ 房產經理人舞弊三誌
金董舞弊敗露 周毛盍加愼諸

北千農工銀行營口房產經理處子選與木匠金海亭弁投匿款及々劣跡一再揭諸本報茲聞營國一帶之房現已實與北房則未出賣仍歸董金二人經管成寶泉金店所買之房則託營口中國銀行之清理處周保良毛述文二氏代爲管理聞周毛二氏事繁無暇又委金某代收房租然而金之橫行不法已盡人皆知周毛二氏竟仍用之未悉何故寄語周毛二君何以醒悉金橫行惡跡實不可掩飾如長此往來與二君之名譽有關幸加愼諸可耳當拭目以待

令商民儲水潑街
刻值春令風狂似虎塵沙飛揚旅迷目殊與衛生有礙聞公安局爲注重衛生起見因市內各舖號門前向按以太平水缸儲水潑街以壓暴土在此時節正宜興辦茲該局已於昨通令商民赶速備儲水潑街以止浮土而重衛生云

印花稅改收現洋
市內銷售印花各機關賣價向價以二十六元折合通行在案茲聞今後印花之機關消息內工本浩貴票價低毛雖一再跌價洋杯水車薪故刻擬有改售現洋免虧賠而裕稅收云

一女兩聘起糾紛
市外周家平房住戶任長財者家道赤貧苦力生活有生女名赶子在四五歲時已許字於同村何姓之子德元爲妻迄今十餘年來兩造過往何宅前已擬定於本月三十日（即舊二月二十日）迎娶主喜則前往輔娶詎到坤宅已早有害輪在焉一女兩聘實已露罪涉刑事未便調解遂互相控告內之二造大起口角一般媒証該公安分局理論聞任某以家貧年難渡遂將女暗中許給朱某爲妻得大洋二百元奈朱係鄉人不知底蘊被人矇朧今番喜訂始知被騙後悔莫逮云

市民納捐時感受痛苦
當局宜加整頓

市所之房捐收捐處向設於天后宮內惟每逢屆繳納房捐時市民擁擠大有四五日間未能納捐者以致遲延悞期受罰似此種悞期被罰市民實覺冤枉此亦爲市民中白添一種切膚之痛苦市所對於市民若長不加諒解實係如此以路市民究未知負責者亦有所聞否姑誌之

李局長公畢旋營
遼寧漁業局長李徵軒氏對於漁業事宜大加擴充並有種種建設向省政府報告一切故李氏於日前晉省茲聞李局長業已公畢於昨日返營進行一切云

算命者墜入塘內
日昨五鐘許王家塘消徒來一命算之瞎子由將六歲餘之幼童引路至爭塘右沿有一小橫溝引瞎先生將來行言瞎先生一時疏神而失足跌倒旋即翻身跌墜入塘內幸水勢較淺當經行人撈救登岸不然稍遲即隨瞎入深淵瞎先生亦云險矣

掩骨會循例舉行
內慈善掩埋會於每年逢清明節舉行掩埋枯骨屍體暴露本年市內外從事掩埋戶骨聞該會諸會員以清明佳節轉瞬即至已僱用夫役數十名備例舉行擬於日內出發會員率同役執荷鍬鎬等傢俱四郊掩埋暴露尸骨云

小兒手鐲被賊竊
市內綏鎬橋左近住戶許香圃者有女乳名鳳子甫三齡於日前諸孩隨童嬉戲於門前許久未歸許妻到外尋找無踪越時經鄰人在大王塘路東相遇抱歸交其母視該女所帶之銀鐲一付已被人竊去聞說似此竊賊者已發生十餘起有孩童之家長宜愼防云

▲安 東▼ 商校歡迎新生會
邊商科高級學校々友會向之對於校中新生該校々友會以開歡迎會之舉本屆所招各生呂之歡迎爲之表示校友會因定於昨二十日假校大禮堂開歡迎會由高中學校友會各級代表致歡迎詞並由新生各級代表答詞演說歡迎大會至午後三時遂散

請願檢舉自行車
安埠公安局之前據第一分局呈送民人劉源桂檢舉自行車一輛業經該局佈告招領在案該局昨附屬地日警署司法刑事中擬交民人孫士棠帶同夫主七道鹿欠即孫士棠日前在案云

佈告施種天花期
安埠公安局頃市以衛備處第一七號函開遲屆者查時屆春令天花易於發生傲之兒童有保護之責應先事預防以重生命而杜傳染茲特由處擬定於四月一日開始施種痘一不取費用其引痘醫院即於安東旅館內並委託醫生代辦其事每日午後一點至三點爲外種期間星期停種一日除佈告外相應函達貴局希即飭屬戶傳知凡有未經種痘之兒童務即按照前往醫院報名引種並望登諸公安日報以期家喻戶曉實級公誼等因准此除分行外合行登報俾衆週知在案云

▲大 石 橋▼ 警察包庇鍋房三誌
郝委員調查 不究根只罰錢

大石橋自上年冬月有海鵬底庄屯呂萬祿王榮營口張同萊孫某石橋孫某周日新孫錫三孫五孫廣庫並兩個無名氏等合夥設串通許可花券票一百二十張（即奉小洋一千四百四十元）即在老鍋房開牢賣存牲口均藏在孫廣富院內兩月間得利五六萬元今正開鼎聲言營口有劉大加擴充販肉者絡繹不絕巡警（即門子）上下都新好嘛業員老菜桑橋時韓君（係理調）芝男丈人因實貫內牧挪錢始詢明鍋房地點報驗明院內拴牲口五六頭見屍內新剝下皮四張鍋內及兩筐熟鹿馬肉八九百斤新陳馬蹄一百餘觔並骨頭若干報告何區官赴鍋房查獲……上下都花錢辦妥好嘛由此以觀情弊顯矣委員調查不明報告不清豈不白扯一套不怪鍋房於只知罰錢不究其根相互受運動尤既對而前次區官所送之案定捉獲警所按開鍋房罰大洋十元鍋治之磚折去一層耳按區官自將湯鍋拆毀人均歸採廣庫院許存湯鍋房之湯鍋仍然存在備下全包庇實之誣也至其他隱微容訪續誌

▲慶 城▼ 謝會長關心城防
本邑商會會長謝步雲氏老成練達精明強幹素爲商民所敬仰前因慶屬四鄉發現匪警軍警出發追剿城內空虛不足防禦而該會長恐胡匪未盡保全商民起見除招募紳商兩團嚴加防守外又通知各商號多加砲勇日夜巡查嚕謝會長如此用心城防誠爲商界得人云耳

本分社遷移社址
駐慶泰東日報分社前因天氣嚴寒雷火昂貴爲省經費計故自財神廟前遷至西街路南三義店中凡於報界一切事宜諸多不便是故本分社經理劉漢一氏乃租妥大十字北街路東慶源店院內之草正房五間爲社址室內異常清潔寬敞適宜足資閱報諸君雅意稱爲消遣日遊之所故於三月二十七日遷移此處嗣後如有訂閱報紙及登刊廣告者請至新遷社址接洽可也

▲敦 化▼ 七團聘任書記官
陸軍十三旅步七團書記官高文光因病辭去經照准遞遺之缺王召南團長以前充地方財務處主任顏軒五品學兼優聲譽廉潔堪勝其任遂特聘充斯職顏氏以系知過遂已肯首已於本月就任視事云

商務會代賣糶糧
本邑連年雨水爲災年所歉收稀缺乏之家不但食糧無籍甚且籽種亦無商務會孟萬齡大紳界領袖宦公好義以本縣者窮苦政府當局撥來賑欵二千五百元若就地買根出糶既不合實不故錢亦無便江遂由自己備……省府二千五百元共計數十萬之譜遂親赴長某即廉價小米二千餘石數運在本會設所廉價售規定辦法有名若干吊糧零售每斤十一吊五角自開辦以來買者紛紛恐後而至不但賣其數濟以及市亦均可停糶其價以致人多得其萬公此舉殊德不淺云

▲松 樹▼ 宋區官又獲花會
復縣警察六區區官宋恩芝氏稔於以來職務認真於上月廿七日在獲官犯溝名柴禪辦會首富場逃走遠颺無踪近二日花會挪移蓋界管內北瓦房店日上奉洋一萬餘元不等該宋區官聞知派巡長陳洪玉率警士數名持管內訊具搜查月之一日在管所拿獲會犯三名又送縣懲辦矣

活人見鬼且被打
樺甸二區管界八道河子住戶邪姓係山東人來歲舊曆年終三晚上去村外小廟燒香忽見陰鬼六人高矮醜惡不一該鬼即將邪某圍住揪打而邪某亦奉贈相還衆寡不敵正危急求援助之際突來一紅臉大漢手持大斧乃從跡立旁觀不前邪某正在危急呼救之間又來一老嫗携一女郎至即向紅臉言日人在危急何不從旁觀不救而紅臉者聞言持斧與陰鬼逐散而老嫗遂出一碗示知二佇是何藥物即令邪某吞服否則即四十天少一定死不知何意未敢吞服老嫗領女郎在邪某前後團繞一轉邪某不知不覺將碗內之藥服而老嫗又一碗邪某百般不服老嫗臨行又說嗣經邪某房東白姓以邪某燒香多時未歸即行前往看視見邪某在地倒臥省人事即將邪某背回如不服此藥應有四十天病日二月初九日邪某如夢方醒病已若失始述遇鬼之顛末即算臥病之期計共四十天始知老嫗所言恰相符合究不知其神乎仙乎抑鬼狐乎

▲樺 甸▼ 公安局定期考醫
樺甸縣公安局局長孫國璽自到任以來對於地方一切行政罔不興應革各項事宜無不勵精圖治查本縣地屬邊陲山僻之處各處雖有醫生多係庸醫悞人者懸壺藥舖以取厚利竟以人命爲兒戲其害殊非淺鮮是以嚴行取締業經孫局長通飭各區傳令各該醫生准於四月一日自行赴縣報名候考如不合格者即令歇業改途以免庸醫誤人云

任團長保護治安
駐樺陸軍十三團任團長爲保護商民治安起見頃派委紀整頓軍紀起見掌旗官劉廣學君帶兵不分晝夜認眞查店以淸盜源而劉掌旗辦事率眞不辭勞苦帶兵查街若有無事閒員立即驅逐出境以免招擾而維治安以致街巷肅淸商民安謐而劉掌旗官辦事認眞亦是團長派員得人云

鄭局長公畢遄返
二月中旬本縣軍政警團各當局接奉延吉上峯電飭赴延參加軍民政治會議王召南團長郭恩波縣長鄭雲學公安局長等均皆應召一同前往延吉行至哈爾巴嶺郭王二公均感時疾阻行惟鄭局長一人赴會參加近已事畢該局長於二十五日遄返云

盛鬢豐貌 但夫人

桂林但時雨君來函云、鄙人研習岐黃術、得故鄉名醫陳蓮舟夫子指引、年四十始敢懸壺問世、而於婦科一道、較有根究、今已實驗經歷二十餘年、閱人視病十餘衆、臨症察斷、不難迎刃而解、獨於繼室之病殊爲束手、緣二年前內子金氏患貧血症、投益血劑不効、面黃肌瘦、形同刻鵠、飲食少納、信水不調、懼煩易憤、閫宅不寧、乃求同道張古琴兄立方、無非安神益氣添血兼補、久久仍不稍愈、正在進急之際、適襄陽馮國彥兄顧我、道及西藥德製『生殖靈』其女用者能治婦科百病、不但治病、且極滋補、無已、即向漢口三德洋行購三一藥、如法使服、氣血漸增、因知是藥確有奇驗、絡續購服、迄今未輟、前後閱十七個月、已竟盛鬢豐貌、望之如三十許人矣、豈若知其四十八之老婦人哉、嗚呼科學萬能、至於斯極、從此我儕行醫、如遇男女衰弱虛損等症、何必煩心立方、求諸草木、只須介紹病家、購服德國眞正返老還童『生殖靈』較如便捷有効者多矣、敬奉寸箋、聊鳴謝忱、附奉內子近像一張、希爲保存、或刊公衆讀物、並以便同病者問津焉、

宜昌二馬路海洞春後
婦科醫士但時雨謹上

返老還童 德國新藥 生殖靈
遠東總經理 英商三德洋行

發明 區別 主治 效驗 價格

生殖靈乃德國政府實驗監製 史坦那赫醫學博士發明之世界唯一藥品也 故藥極大 萬試萬靈
男子不可服女用藥品 女子不可服男用藥品 因同一生殖靈 而分男用女用 各有各之藥品性質不同 幸勿誤服 効力偉大 服後立如
老翁服 回復青春 老婦服 返少數歲 生殖器衰弱者服 絕大強壯
主治返老還少 陽痿早泄遺精 精液減少 神經衰弱 生殖器發育不全 身體虛弱 早老衰 視力減退 腦力衰弱 女子月經不調 經痛 經少 性慾減退 乳房發育不全 不姙症 皺髮顏面早衰
此藥既爲男女生殖力改造秘寶 故無論老少四時均可安心服之 惟於冬日常服 尤爲合宜而易見効 實可名之爲冬令補品大王
男用女用生殖靈價值相同 每盒售上海大洋七元正 每料售上海大洋念八元 外埠通信函購 價欵先惠 郵費在內
大連分行 浪速町二丁目七十番地
哈爾濱分行 道外正陽八道街口
奉天分行 大西邊門外二經路口
凡東三省境內所售生殖靈其外包玻璃紙上均有此紅色商標
市多假冒 購者謹防

孤寂（二）

勁波

笑嘻嘻之夕陽，恰懸在西山的頂山，反射出茫茫金黃色之殘光，射映在大地上的一切。如此，銳烈熱針般的天氣，漸合着這個暮晚，清涼的暮晚能不有趣麼？暢懷麼？裊娜嬌滴之蒼柳絲樹，娉婷媚妍之花葩，趁此良佳美好之夕暮，各々門艷爭芳，誇耀奪奇，隨唱着，香澤馥柔之風兒，婆娑着，如意兒的態度，粉媚醉人兒的面頰，點點，翩遷的鶯燕，鼓舞着兩翼翻翔在蔚藍色的長空上，呀呀的老鴉桑廻在老樹的左右盤鳴着。

玉瓶子坐在幽亭的階前右腕托着紅艷的右頰，左手支掌着一棵玫瑰樹，水晶晶的烏珠，凝注着地上如茵的綫草，一叢叢之花朵，此時，她感覺了，感覺着孤寂了，隨身站起，懶洋洋踱在園的前後散步，但無論如何，那無聊之神，總纏繞着她，與她作對，惹得她那小珠兒，如飄泊在深海裡一般流浪，墮沈在無限之霧裡，一樣迷離，呀！何能將她那愁寂之心珠兒推翻呢？呀，他是何等的孤寂哪！

她隨步走到灣月形的湖邊，板橋路上，兩日斜送，瀲瀲碧汪汪，綠層々了（她々于在紅霓嬌紅夕陽之反侵，更顯得油漾之水中（幾尾上下金色鮮鱗泳躍搖弄在剜流裡，加着可愛之水草，浮游在水面上，一蕩一激與兩旁岸上的行柳，低垂着頭條條之綠枝，甘密接吻着微波，牠們把此小々的湖兒，簡直當作一個浴池，遊舞地，又好似許多處女，羞滴々任意籠動着香軀游泳着，一個小湖裡，點綴如此不少的物品呀！是何等的美麗呀，欣快呀，讚個小湖，也贊美牠們的雅意，放大了身軀，任牠們隨意玩耍着，她佇立着兩足，料々的將愁幕掀開了，微扶着花杆兒，滿着背，將影兒整個的倒在水裡來了，這時水中的一切，在歡迎她，熱烈的歡迎她，歡迎與牠們作好友良伴，跨耀她的美貌，給牠們增艷不少。

「呀可憐的……」她張開櫻桃似的口兒，嬌聲的說着，爲何驟然觸感出她發出這種悽然之語調呢？哪！她聽見了，遠々的聽兒看一個鶯兒，翔廻在水面上，好似找覓牠的永久不能離開牠那鶯伴侶似的，孤行行的飛舞着，如此，她遂注意着牠，最後那鶯兒落在岸邊柳下草上，尋得着什麼似的，大約即是那鶯兒吧！輕燕似的身軀顫動，躍蹦在草地裡，表示難受悲哀之態度，她不覺的呆了，心潮又一湧一落起來了，她不僅在感嘆唏噓着，剛剛將愁幕掀開了些，此時又要罩上了，又不免感慨着到自已身上，與那鶯是一樣的孤寂哪！

夜深了，她在牀上迷離着無意中來到一間精緻雅潔的屋子裡，她坐牀沿上，身側旁緊靠着她的愛人一位美貌的少年，不住的狂吻着她，她也愛他美貌多情，倒在那少年的懷裡，她得意極了，那少年很摯熱的說，「妹！我真愛你，將來咱倆定必做一對美好夫妻，」「、、我很感謝你，我承認天地間的人，只有你一個是我最。」她起羞容的說着，…………

他二人正在擁抱密語甘濃時節，突然從門外走進一位年近古稀的老婦人，她驚怖恐怒極了，急忙與那男子離開，那男子見了老婦一溜煙的跑了，忘不了只餘她還不知所以的，忐忑不安的心中怦怦然的定神一瞧，原來那老婦人是自已的母親，「好了頭，你算給咱家丟醜還有你這樣不知羞恥的：：：東西麼，大白天與男子就摟々抱々，成什麼樣子啦，！不能給你二人結婚，禽獸一樣，我管教訓，你也不聽，真將我氣死啦，」媽々的足壞胸拍着她大罵着說，「：：：：」她倒在床上羞了，怎末辦好呢，「母親哪！是孩兒的不是，孩兒那時不知怎的受了她的欺弄了，你老不要這般有氣，以後無論怎的也不敢了」她跪在地下下苦々哀求她母親，「咳！事已至此，夫復何言呢，以後不准你再接近男子，要被我看見，一定將你打死，好々在屋子有閒工夫作々活計，「咳！只有你一個女兒，如果不，一定不能饒你的：：：」老々的說了幾句，流下幾點眼淚接續又說：「還是你父親在世沒作德，他還留下來的孽呀！咳！」她哭着走了。

玉姘子坐在床上，心裡一陣々難受，迷離，

「咳！恨心的母親啊！怎末這般的管教我呢？不給我自由呢？一天孤寂々的在屋裡，如監獄一般，咳！還有什麼趣味呢？大門也不許出一步，聽一聽四表妹在三年前便自行與她那親愛的朋友認識，意合情洽，于去年便與他結婚了，現今何等的美洽哪樂哪！又生了一個白胖々的男孩，那種小家庭我是太羨佩極了，我呢？咳！像罪還人一樣，一天々在孤寂之空氣裡生活，不幸之至了！咳！我還有何趣味？」她很々自語埋怨着母親，說完了大聲哭了，她越說越氣，越思越悲

怪獸（五）

山奴

「好，你帶我到上邊的世界去罷！」王子希望的問。

「你赶快做一個盛物的器具，把牠分爲兩部，一部放些野味，其他的放着水，這樣我不會沒有東西吃和水飲了。」牠對他說。

三皇子拿著牠的話作去，牠就帶著箱子和皇子在牠的背上向天飛去，牠帶著他經過很長的旅程，最後乃一個村莊，牠辭別他飛去，皇子走到一個成衣匠的家中，自願做人的僕人，他穿得的破壞，誰能夠諭他是王子呢？

他隨著他的主人做了幾天工，然後開始打聽皇宮的情形，主人回答道「我們的兩位皇子，因爲三皇子已失踪，從下面世界帶來三位親婦，他們要和她們結婚，但是被拒絕，因爲她們要另外世界的結婚服，有的說無用，國王招集全國的裁縫去試作，但是沒有一個知道。」

「主人，到國王那裡去說你能作一切衣服，」

「你還不知道我那能作那一種衣服呢？我不能作這件事，」

「不要緊，這些事情我可代辦，三皇子補足一句，

裁縫主人到皇宮對國王說明一切，國王以爲有這奇怪的工人在境內發現，高興已極，命主人盡量的取珍寶去預備材料，主人取了不少的金錢和奇寶，高興的返家，

三皇子對主人說「好了，今夜都齊備，明天就可以看見。樣，好好睡覺去能，」主人尊着他的言睡去，

夜，三皇子私自走出城，到原野中，由袋裡取出宮主們給他的蛋，向空一動，立刻皇宮三座現在眼前，他走裡開，取出宮主們的衣服，仍然使皇宮變成蛋，衣服帶回家掛在牆上，

第二天早晨，裁縫由夢中驚醒，看見牆上掛著的五光十色的衣服，上面的金銀寶立不停的反光，他高興的帶着牠們走到皇宮來交命，宮主們看見自已的衣服，的確是從下界帶來的，她們想依范太子一定在這世界上，所以她們此皆賤著，仍然保持安靜，主人帶著衣服返家，可是奇怪的人已經不見了，還時三皇子走到一個鞋匠家，同樣的工作，他使鞋匠成一個富人，還鞋也是替國王辦同樣的作去，三皇子替許多人工作，宮主們終到不少下界來的衣服，她們都哭起來，她們不能再延長時間，一定和皇子們結婚了，當她們預備結婚時，小宮主對國王道「父親，讓我去會會那些乞丐」她得着國王的許可，走到宮外的一群乞丐當中，她一一和他們握手，細細的察看他們的手指，因爲當她們離開下界時，她們曾在日三皇子的手指上戴了一個指環，她在察過把乞丐中每中放些金銀，最後三皇子果然被她發現，高興的把他帶到國王面前，

「這位皇子把我們由下界救出來的，他們哥哥想害死他，可是沒有成功，怪獸也是他除的，」三宮主高聲的對國王說，結果大皇子和二皇子被國王禁因十年，三皇子和三位公主結了婚，快樂的享受那二分之一的國土，

十八，四，于洞中，

我的兒子

仝貫三

也自好些其自然，後來眼皮腫頂尖起，肚臍支出，萬無有救藥的希望了。

我躺在床上，睡却睡不着，心中好像有一種說不出的痛苦，我並非是不割惜他，實在不忍聽他那種悽慘的聲音，聲々成聲小狗汪！々！不成的音響，想伊哭時萬分的灰心了，甚至於流下淚來，可是伊生性膽怯，一看體眼的時節，就束手無敢接近嬰兒了，

最後漸々聞到伊的細泣的聲音，孩兒是一定沒有救的了，放在一葉破碎腐爛的涼席上，我在公餘下那冽冷的寒風，我在就把他拿在院中的過洞裡，天竹床上老久才是朦朧睡着，翌日的早晨，母親發現嬰兒何未斷氣，比先前大見有起色，肚臍也縮回去了，氣漸々平穩起來，眼睛也會活動，可是還不會啼出聲來，遂又拿進屋裡地下來，

蔚藍的天空，懸掛的明珠，從微曉的晨光中，失却牠的作用，偉大的世界，又從黑暗中漸到光明正途，小鳥的啼聲，啁啾的清夢，水手轟々聲，很攪人的酣鄉，海波平靜的出奇，祗有一些縐紋浮漂在水面，連孤蓬小舟也吹不動，空氣靜定的到了極點，常綠的枝葉直立不動，寒暑表一度一度往上沸騰，想又是一個最熱的大氣，都是拉車的，聽到這幾天熱死好幾個人，公所裡南門裡請劉老々來給小孩治病時聽到的，

劉老々來到一看，說是胎瘋癥手，時下病入最危險一步，恐有似有黑色毛形東西表現出來，捏掐他的指節時，行了二三十遍，也不起一點作用，很像沒有知覺似的，

待到午後人家也就告退了，現在雖能苟延殘喘，總久也不能有望，萬般無奈，去西邊日本醫院請日本醫生去，因爲昨日聽右鄰婦對我說她的嬰兒在幼時也犯過這種毛病，上本日本醫生打藥針治好，就把以前的情形，告訴他一個大概，

醫生來了邊代着一個看護婦，當他用眼看的時候，伊是注四倫着醫生的顏色，醫生着頭看他的臉像沒有希望了，部才好！一定是發瘋，顯能低着頭驗兩拳都緊緊地握着，

「要這樣的！」醫生用手把嬰兒的後搖給我看，又把兩隻手捧了，醫生把皮包打開取出聽診器來，放在嬰兒的胸部，他用耳細聽了一番，他放下聽診器的時候說道：「心臟還好，不過肺部膨脹，因爲是感冒過重的原故，在醫學上說就是肺炎，現在調治有點太晚，無論如何就能保險了，」醫生也說，「先把樟腦油注射一針，看々怎麼樣」他立即把注射的藥水準備好了，在嬰兒的大乳傍用酒精塗潔，再用棉花拭乾淨後，把那部分的筋肉撑起，一寸餘的針斜々地揷射進去了，一點反應也沒有，感覺似的，嬰兒係沒有，藥靜々的注射進去了，用指按着，醫生把針拔出來，待水泡傷痕，用力揉擦一遍，然後把預先粘在布上的紗布傷膏敷在傷痕上去，醫生收拾器具的時候說「打開水撑在熱毛巾上，嬰兒的胸部用熱毛巾溫他的胸部，可不時注射一次就有望了，今天若能抗過去，明日再我要替他用毛巾不時的溫他的胸部，僥望像是，洽停的睡」

第二天又注射一針，還給點藥粉吃，漸々會啼哭起來，胸部也平坦下去，一天一天活潑起來。

蘇東坡居士說的好「人皆養子望聰明，我被聰明誤一生，惟願孩兒愚且魯，無災無難到公卿」我也不敢盼望他到公卿，，祇要無災無病，就是幸福多多矣。

春天

文潮

花好月圓，人好春天，春的花兒，燦爛鮮艷，春的月兒光明，灼閃可愛的春天，春人鳥能喧，柳條兒媚媚如舞女，蹁遷的蝶兒舞花間，春暖化而天不寒，河水潺潺，山光增艷，春風挾着薔薇的香味，馨芳拂鼻穿軒簾，看的燕兒喃々歸來，對々雙棲屋樑間，帶着春天的快感，百靈兒喳喳叫，能說話的鸚鵡噪籠間，日光移花影到窗軒，照出春的秘密，憑欄的落花兒紛紜心欲穿，心欲穿，憑欄杆，春風微々觸衣翻，可愛的春天，活潑的春天，送到人間無限的美妙

一九二九，三，一三 于津獨壽齋

小詩

暖光

一

池水吓！如果你沒有哀愁，卻爲什麼被風吹起紋縐了。

二

晚間吹來的涼風，像夾雜着媽媽喊我加衣的聲音？

三

人說只有睡去的時候，一切都休，爲什麼我夢中常遇着哀愁，

四

歡樂的往跡，約了同憶時的哭泣！

五

女人的眼睛，原是秋波，會使人捲入渦漩，

你且舉杯痛飲

甄丞

你且舉杯痛飲，當那滿滿的酒杯放在面前，用什麼遲疑，顧戀，

時光一去不再回還，○○○

時光一去不再回還，

往日的歡樂不再重現「如花美眷，似水流年」——不堪回首的前塵呵！

一切，如煙，如烟，○○○

一切，如煙，如烟，留下了是淡淡的痕跡一線，

○○○

看哪，桃花飄零片片，東風又吹得春殘，○○○

東風又吹得春殘，杜鵑花，血淚斑斑，紫燕雙々，細語呢喃，「時光一去不再回還」，○○○

你且舉杯痛飲，當那滿滿的酒杯放在面前，用什麼遲疑，顧戀，

十八年三月九日夜八時半

引狼入室（四）

醒

小兒無知，以爲善意，常同其祖父責罵，其祖父偶令此子拿取物件，小兒亦不聽命，總之忤逆一次，三姑娘暗中必與之餽食品，每至晚間，三姑娘在枕邊席畔，喁喁私語此子性質如何不肖，久難成材，蒙養無恩，不如遣其認祖宗，我年不老，可與你生育孔宗之子等語，王元通正在舒懷悲慾之際，自然極端贊成，力表同情，次日即找嘯小兒生身父母到來，許以金錢，央委曲婉轉，着把小兒領回，三姑娘々小兒已走，心滿意足，眼前只有九姐二女，長女名雅明，次女名雅貞，皆從其祖父念過書，雅明性烈，見三姑娘之所爲，多有不悉，形於詞色，雅貞性忠厚，對三姑娘戰々兢々，小心謹慎，恐觸其怒，要遭不測，而三姑娘對待兩女，無可下毒手，乃日給飯食入手，在元通面前，力言節儉，兩餐只吃粗飯淡菜，少油無鹽，日既久，兩女面目黧黑，形容枯槁，長女雅明，頸傍徊生瘡，仍延醫院調治，三姑娘自也若無覩，向元通將三姑娘虐待兩女情形，和盤托出，王元通于是斗，瘡口潰爛，疼痛難忍，吟吟，慘不忍聞，三姑娘一聲，將元通打倒地上，近在地下像殺豬一般，兩女見父受辱，搶勸一陣，在旁高聲哭叫，三姑娘仍把拳如雨，正在嘻鬧之際，被房屋主人上前喝止，王元通始鬼脫鼠竄而逃，三姑娘與王元通愛情由此宣告破裂，餘怒未息，向王元通提出離婚，須付給五千元養活費，王元通賠了多少小心，說了多少好話，又下了幾跪，三姑娘竟破涕爲笑，和好如初，從此樹上無忌，暢所欲爲，王元通亦敢怒而不敢言，無靠無親的苦命女子所受之痛苦，亦不堪聞問了，王元通亦知親生女兒所受之苦，奈攝於閫威，亦愛莫能助，無可如何，全部財產，自己亦無權管理，不覺有今昔之感，心中積鬱難舒，誰來不久於人世，其兩女又不知締結何處，一如火如荼之人家，竟敗人亡則蕩，婦女尤物，可以亡國，何況王元通智淺識微之商人，事已至此，走誰使之，誰之好色擁美婦者，不當引狼入室，可以爲鑑，（完）

破除族的界綫

影笑

久被病魔纏擾的我，已竟兩月有餘，精神永是疲憊，雖然掙扎着振作去，可是不過一時興奮，過後越法頹委了，才心吃藥，又怕作了醫生門前的鬼，幾天覺得大好了，可是仍然有些糊突，心神忙亂的要萬分，終日蹲坐小室裡，振我的精神，棹上的報紙，已堆積了很多，無意的拿過一張隨便的看了兩篇，覺得有些興趣，提起神精來，繼續的看下去，最後閱了一篇——「…」腦海裡，不自主的起了波，又回憶到在幼年時的移族的界線太深的餘孽，

我小自揣度的要討論一下子，在討論的一先，我要聲明幾句話（一）我的姓是太原「王」，係周文王的後裔，所以我是族人，（二）我生在亞洲，當然是黃種人，而又是中國人，有一上兩個條件，所以我要談幾句關於族的話，可是討論族的界線，要先明白族的界線，由何而起的，我武斷的說全是由於爭戰所演成的，這爭戰的起源，導火線是極複雜的，我先不必說起，只討論族的界線好了，

中國有史以來，各朝代的興亡，都不過是新陳代謝的老套子，那強有力的，便可稱王，一經征服的，便得走死地，他們爭奪的原因，不外乎爲個人的榮利，有幾人真是爲國爲民，可是大多數都用救民於水火的標語去號召，一旦地位，他便就了唯一無二的尊位，考他的行政，也不過是，或者更要苛刻一些，什麼我要這樣說呢：：：請看漢獻帝有什麼淫惡，而有曹操之奉，五代的周主又有何暴虐去處！而有陳橋之變，明崇禎可稱爲賢主張！而有闖賊之亂，引誘滿人入關，明朝滅亡，那正正爲國爲民而革命的，也實在少人，我不能，且也不敢，一律抹殺！（未完）

大連梨園閑話（二）

隨安室主

蘇蘭舫之家世小吏，既如上述，其藝術之程度，讀者可推想而知矣，固非余之拙筆所能形容者，更有一段艷史，堪爲紀述者，聞蘭舫在保定出演時，匪人聞其名，思設計以陷之，蘭舫聞而懼，自計不可脫，有士官房某少年盛氣，英爽豪邁，知其事，以全力營救之，幸得脫於危難，事去職，旅京賦閑，蘭舫感其義，欲以身許之，遂同來京，逾房某所悉，延至家私請於母，母曰，否，房今困逆窮，自顧且不遑，何堪侍終身焉，室多累，達官顯宦多矣，何處無人，勿以彼惟悴爲慮，蘭舫慨然曰，有恩必報，義也，今以窮途無聊，而棄之，不徒負德，心以何忍，如必阻之，至死不他適，母嘉其志，慨許之，議既定，幾擇日成禮，彩輿迎娶，正式結婚矣，鄰佑知之者，至今稱羨，傳爲佳話，房某淡於功名，實，情好甚篤，相處從無間言，此次相携來連，每出必偕，殆不忍朝夕離也，俗所謂一手，日前蘭舫忽患母病，遂解約輟演，園主由津約小客串之撮合，聘來品艷琴每角，不能充分叫座，該園主悔爲小客串所欺，自歎晦氣，無已復挽留蘭舫，續演十日，以維現狀，辭不獲已，爲幫忙云

黃粱夢

邯鄲訪古

高風

按枕中記載，「唐盧生，於邯鄲逆旅遇道者呂翁，生自歎窮困，翁探囊中枕授之，曰，枕此，當令子榮適如意，時主人蒸黃粱，生夢入枕中，娶崔氏女，女容麗而產甚殷，生舉進士，累官至節度使，大破戎虜，爲相十年，子五人，皆仕宦，孫十餘人，其姻媾皆天下望族，年逾八十而卒，及醒，黃粱尚未熟，怪曰，豈其夢寐耶？翁笑曰，人生之事，亦猶是矣！」是說雖語涉荒唐，毫無理據，但人生本若大夢之一場，借題警喻，亦足發人深醒，余以今邯四月，事務勞形，久欲往黃粱之夢，恨未得也，日者，偷得半日餘閑，特約同當股南北，並工友老張，步至其地，茲將遊覽所得，錄寄大公，固不僅爲醉生夢死者當一猛省焉，

黃粱夢，在邯鄲城北二十五里，沿鐵道行，約半小時可達，其日爲陰曆二月初九，日煖春和，大地上已青々滿目，綠楊倒拂，婉蜒若龍之鐵軌，一望如砥，人行其中，樂趣盎然，轉不覺行路之苦矣，及望見紅牆碧瓦古柏參天，知已到目的地，而邯鄲古蹟四字，亦赫然映於眼簾，其傍有五孔拱橋一座，並澄澈見底之清水一灣，柳絲下三二少婦浣衣，宛有南國風光之致，迎面有廟約十畝之桃林一遍，惜均含苞未放，即此門外景色，已足使人陶醉，幾忘却身在紅塵苦惱中也，門右壁上有巨寫大字曰，蓬萊仙境，筆態雄健，正殿供鍾離仙像一尊，殿前右亭傍，極大且深之荷花池二，據言紅白蓮花，各盛一池，夏日花開時，紅白相映，頗有奇趣，兩壁石刻詩句甚夥，記有一聯云「過去未來現在身，那能大夢記來真，可憐一日三餐者，都是黃粱熟後人」，係游東邵丽堯題書，字跡婉瀾可愛，二殿爲呂翁祠，有聯曰：「枕從何處討來？受鍾叟，授盧生，只是黃粱熟時，夢是幾時欵熟？歸師弟淵源同一夢，雲霄拍手，神仙因果，艷千秋，」三殿爲盧生祠，殿內有石及石枕石人，像作古人裝，所謂黃粱夢裡之主人公者也，據道者曰，石正卧石床未醒也，均係以一整石琢成之，記者一至，白石瑩然，撫摩之，果見胸部有一小塊金光燦落處，亦無縫隙，石床長約六尺，寬二尺餘，枕若何模糊不可辨，詢之道者，亦不能言，惟記者所不解者，該石像何不任其露示，外面日而蒙此不潔耶？參覽既畢，回東廳飲茶，已而，主持出酒菜相款，記者因問曰，本院亦被鬻否？主持忽作憂色曰，此市長倒神廟，以事前並曾親赴北平請廟主席，主席同列並論，幸蒙俯允，並指定以一部分廟產興辦學校，言畢，復導記者至廟傍參觀新設立之平民小學校，計有學生三十餘人，均係附近貧寒子弟，至時正閒喃喃一室，因在上課時間，僅與致者略作問答而出，盧生以一夢之勞，而惠澤孺子，其如是其深且厚，此亦當日黃粱夢裡人所夢想不到者也，導游既畢，贈相當報酬而別，主持殷殷送至廟門，問來期？記者遙指對面桃林而言曰，桃李花開，仍當重來買醉，歸途折得紅杏一枝，揷置胆瓶，案間，彷彿身在黃粱夢裡也

二十一日於遊罷歸來後的晚上

感懷

御風

自思自艾自參商，幾轉柔懷幾斷腸，家國無緣羈客夢，飄萍何處覓仙鄉，

二

何事差池懸臘燈，梨花滿地雪飛來，江山看遍他鄉色，知我隊歸第幾台，

三

生到人間念二年，無時不在奈何天，問津幾度無覓處，君聽之亦惘然

北上初志

前人

學混來從官老遊，關山萬里故人留，我纔帷幄參謀密，亦望他年定還侯。

滿洲里西山（晚眺）

薄暮西南望，漸々倍覺寒，山長水獵帶，天邊月如丸，野火舞棲鳥，胡風泣洞蟬，不知家國信，遊子淚徒彈」

偶成

御風

關山萬里故鄉遙，塞北青天白雲飄，寒暖自知逆旅意，挑燈熟倒話宵寶。

劉喜鳳肖像

大連劉家屯遊廓念三號妓女劉喜鳳花國中之翹楚也、芳齡始逾登瀛、艷容堪稱絕世、談吐風雅、舉止安詳、應酬上不分生張熟魏、週旋時能使左宜右有、枇杷門前、車水龍大有山陰道上、應接不暇之致、用特而書之、以爲走馬章臺者告、

大連西崗
華北大戲院
陰曆二月十一日起
武俠愛情名片
雙劍俠
友聯公司出品
下期後部 生死鴛鴦

奉天新生活影片公司附設若大戲院之一
大連 上海大戲院
陰曆二月二十三日開
新人公司得意傑作
第一滑稽愛情偉大名片
多情的哥哥
導演 任矜蘋
主演 楊耐梅
該公司攝製愛情片極多以新人的家庭爲第一以此片爲第二因佈景新穎表演得法故能受人歡迎
下期續映 小英雄劈山救母

介紹 推拿神手
推拿大家之王君峻峰凡小兒一切病症大人病除至其內外兩科尤經驗宏富應手回春此皆病諸君知所訓津爲挽留在連併介紹患病
介紹人 接香庭 顏儒亭 丁堯東 修鳴山 孫子傑 徐香圃 李銘臣 鄒毓山 金蓉波 鍾義臣 同啓
寓大連西崗 德興大藥房 電話六九七七

大連 吉陞旅館
本旅館居浪速町熱鬧市之中心樓房三層空氣爽客室四壁洗刷潔淨茶役伺候召之即來辦事敏捷信而可靠凡往來旅客會經投宿者皆知非出於言大而誇也
大連市浪速町二五番地
主人 王巨川謹啓 電話四二六三番

辦理關於民事刑事商事法律等一切事業
辯護士 大律師 立川雲平 大連市聖德街二丁目 電話九二三五番
事務員兼通譯 劉鳳翔 大連市久壽街二〇番地 電話三五一七番

慎昌公司壹週紀念大減價
德國双卡子學生懷表 每只九角半
瑞士双卡子夜光懷表 每只壹元〇五分
瑞士三條樑夾金手表 每只貳元五角
瑞士三條樑鐵殼手表 每只貳元
瑞士双騎馬手表 每只四元
以上實洋每人祇限壹只
滿洋兩元者贈送精美畫片一張
各種白金黃金手懷表眼鏡唱機一律照碼九扣
大連浪速町 慎昌公司 電話四三九六

爲急性慢性子宮內膜炎所苦者
請卽服此良藥妹司丁其効如神

子宮內膜炎。在婦人病中。最占多數。若置之不理。必招莫大之苦痛。而非受可怕之外科不能受取。且此種手術。甚爲困難。非熟練之醫生。往々有致之危險。故有子宮內膜炎者。宜速服妹司丁以防後患。若以爲此等小病。可以自然治療。而置之不顧。必至漸成重症。由子宮而波及於輸卵管卵巢腹膜等處。馴至不能不受前述之危險手術。則雖悔無及矣。敝舖發賣之妹司丁。乃應用現今最新之學理。配合多量貴重之品。製成煎藥。使病人易於服用。蓋由多年之經驗而得之良藥。與市上通行之品。不可同日而語者也。雖發行之日尚淺固已有口皆碑。無人不道。以故道謝之函。推積如山。售出之量。日見增進。卽此可知妹司丁之効驗顯著矣。若有下述各症者。請卽服妹司丁。方知敝店之言不謬也。

■因子宮病而血液之循環不良。月經不順。耳鳴頭痛。腰酸背痛。眩暈逆上。頭髮脫落
■腰足痺冷下腹疼痛。筋肉痙攣。頭垢甚多。小便頻數。局部瘙痒腫爛。月經前後。下
■腹疼痛。月經前後。白帶甚多。頰部潮紅。做事無心。易於倦怠。常於睡眠。神經衰
■弱。夜不能寢。易於發怒。食慾減退。子宮出血。顏面不良。手足關節疼痛。多年不
■育。雖受孕而常流產死產。

凡有以上所述之症狀者。則其人必患子宮病。圖中所繪之卵巢腫瘤。亦由子宮內膜炎之置之不理而起者也

妹司丁分特製普通二種雖多年爲重症所苦者。若服特製之妹司丁。必能早癒。

藥價 並通 六日天分金壹圓 十三天分金貳圓 二十天分金參圓 特製 十天分金參圓 二十天分金五圓五拾錢 一ヶ月分金八圓

妹司丁發售所 東京市四谷信濃町 森田屋大藥房　總批發處 大連市山縣通一丁目 順和公司大藥房

代售處
大連市浪速町 日本賣藥會社
大連市浪速町 井上誠昌堂
大連市奥町 華西藥房
大連市監部通 華泰藥房
大連市西崗子 德記西棧
奉天小西關 廣濟堂大藥房
奉天小西關 井上誠昌堂
奉天城内四平街 大德生大藥房
奉天鐘樓南 中西大藥房
奉天鼓樓南 歐美大藥房
遼陽什字街 天鉦成
鐵嶺鼓樓西 平記大藥房
長春北門外 中西大藥房
吉林城内 五洲大藥房
哈爾賓傅家甸 長壽堂藥房
營口二道街 中西大藥房
營口西大廟街 五洲大藥房
營口永世街 興亞大藥房
營口二道街 慶豐合
營口東海關 義興號
安東縣市場通 井上誠昌堂
安東縣中富街 東益增遠
瓦房店新市街 德記藥房
天津鍋店街 傑記大藥房
北京東單牌樓 東亞公司

妹司丁者各埠大藥房均有代售就近採買爲幸

最新式

各種磁器、漆器、家具類、凡家庭日常所用之鍋、碗、器皿、應有盡有對於華人主顧不勝歡迎之至

大連市浪速町三丁目 井元商行啓 電話四七二一番

雪佛蘭

最盛行之汽車

雪佛蘭汽車所以盛行之理由。最爲切實。擇要言之有如左列。
車價低廉。外觀秀美。
動作優越。四輪車制。
非常安全。費用極省。廉美之雪佛蘭。精明主顧。無不選購之者。

印有精美說明歡迎索閱
請祇向經理處購用眞正通用零件

大連經理 恒信公司 山縣通二〇〇番

CHEVROLET

美國通用汽車公司

雪佛蘭爲通用汽車公司製品

蜂ブドー酒

美味滋養—品質本位

欲生氣活發……

每食前請用葡萄酒一杯僅此一杯即能惠及全身皮膚艷麗精神活發誠爲賴主賞識之的此無非品質優良所致之表現耳

—增血壯身食前請用一杯—

鸚鵡都曉得味の素

楊家的鸚鵡常常叫着道、「味之素」,「味之素」、儞說他何以能叫得出這名稱來？只因爲每天小姐將要到廚房裡去的時候，老太太吩咐說、「別忘啦味の素！別忘啦味の素！」，這鸚鵡常聽見所以也學會了、

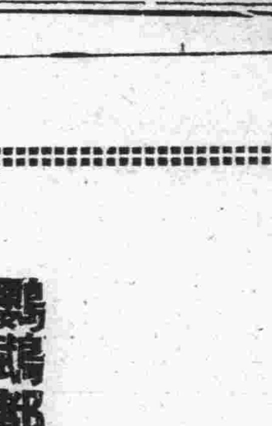

理想的文化調味精粉

味の素

（味之素）

註冊商標

近有假貨出賣頗多賜顧諸留意以免受欺
各地雜貨舖海味店醬園茶莊等均有代售

C—92

張宗昌禍魯之所賜 難民過連者銳增
一個月竟達十二萬餘人

(大連)張宗昌禍魯。山東民衆日不在水深火熱中。苟延其殘喘。客秋魯南兩西民。相率携眷而北遷者。爲數已不在少。最近張某又惠臨膠東。「王毗」所及。「佛光」普照。富者禪宅讓地。遠徙他省。貧者妻女滿門。坐待蹂躪。惟有一般阻往之流。似乎不了解張某「鴻恩」。望風而逃者比比皆是。致使大連一埠。日增千百避難之客。綜計本年三月一個月中。魯民過連人數。竟達十二萬一千六百六十七名之多。其中由膠東來者。較之往年爲數激增。若就男女別之。則男數九萬九千九百三十一名。女數二萬一千七百三十六名。其中由龍口登州烟台來連避難者。男有一萬三千五百零九名。女有七千零四十六名云。

兩日兩小火

(大連)卅一日午後三時許。露天市場一區曾廣鑰之被貨店。驟然起火。幸而發見頗早。未釀巨禍。至於起火原因。刻下正在調查。

(大連)一日午前十一時三十分許。大連若松町鈴木清太郎宅內忽然起火。當時宅內無人。幸爲鄰人發見。急報消防隊。移時赴往撲滅。燒去日本席子六枚。及些微之零屑雜物。計其損失三百餘元。至於原因。似由烟捲之火。

去年關東廳管內 勞資紛爭事件
共五十一起較上年增加八起 ◇……日人多於華人

(大連)關東廳管內去年(十七年)發生之勞資紛爭事件。合中日人計之。共爲五十一起。較諸十六年增加八起。若就事業分別觀之。則工廠方面十三起。礦山方面十一起。家庭工業方面十二起。交通機關方面九起。商舖三起。臨時事業九起。此等紛爭事件之原因。其以要求增薪而罷工者二十三起。佔全體十分之四成五。由於要求改正制度或否認者五起。監督上所惹起者四起。因財界不振減低工資所致者四起。再將中日分別觀之。則日人三十五起。華人十二起。中日合辦事業四起。日人之紛爭。實佔全體十分之六成八。日人勞動者所享之待遇雖較華人爲優。而其紛爭卻彼多於此。不可謂非一可注目之事。又日人之罷工。於五日內解決者二十七起。十日內解決者七起。經過廿日以上者三起。華人方面。五日內解決者七起。七日內解決者四起。經過廿日以上者僅一起。

日方汽車行又欲減價 爲抵抗華商計

(大連)應時之要求如春筍而勃發之大連汽車事業。年來中日雙方間。竟發生莫大顯著之競爭。中方顧主較多。而日方則佔優勝。日方以後援之力薄。每望塵而莫及。希博最後之勝利。不惜賠累。而競爭。先有三二行主要求減低車價。後最佔權威之大連汽車公司未曾加入。又有其他同業之要求加價。致使斯議終未實。近又有若狹町第一汽車公司之藤田義彥。飛彈町日本橋汽車公司之野村英一。入船町大連汽車公司之萬和。寧唯春日界稻妻汽車公司之馬越久一等人。已向大連警署提出減價請求書。其新訂之價目如下。

▲舊市內 一嗎五十錢來回八十錢
▲日之出町至譚家屯 一嗎六十錢來回九十錢
▲寺兒溝 一嗎六十錢來回九十錢
▲自逢坂町至小崗子或埠頭 一嗎六十錢來回九十錢
▲沙河口 一嗎一圓來回一圓五十錢
▲星個浦 一嗎一圓六十錢來回二圓四十錢
▲老虎灘 一嗎一圓六十錢來回二圓四十錢

所謂舊市內者東至千代田町西至小崗子北至大北山通。小崗子逢坂町及埠頭即謂市內。

汽車肇禍 兩日撞傷兩人

(大連)市內土佐町五十五番地太陽自動車公司運轉手藤井武夫。於卅一日午後五時半。送客至譚家屯。歸途至伏見町郵便局前時。與大連浪速町浪速洋行行員中西政太郎所乘之電機腳踏車正面衝突。中西面破骨折。負傷頗重。當送滿鐵病院求診。聞須兩月可愈云。

(大連)聖德街住戶日人松尾賀久。年八歲。於一日午後三時。隨同雙親自西通二丁目向一丁目步行之時。被旅順忠海町五條興公司。運轉手周士政駕駛之拉貨汽車撞倒。頭部膝部均負輕傷。須治療三日方可全愈云。

張宗昌禍魯中 一段新哀史
夫死妻無歸‖商女暗傷悲 痛郎骨未寒‖既嫁又分飛

(大連)原籍朝鮮慶尚道善山郡韓人張姓女。三十八歲。數月前由山東來連。孤身無依。自言時兒(四卅年前)與山東人趙姓子訂有婚約。迎之童養。及長正式結婚。伉儷甚篤。最近因張宗昌禍魯。夫死於難。隻身逃難來連。欲回籍探尋娘家。又不通韓語。念及身世。顧自嗚咽涕泣。後遇惠比須町苦力頭佟貴山(四十四歲)者。頗爲同情。乃留之家中。

借宿一夜 翌晨欲行。又無定址。後經他人撮合。而醮於佟。一同至小崗子警署備案。詎料越日後。婦方忽有悔意。以結髮之夫新死於難。屍骸未收。而行轉嫁。未免於心不忍。而佟貴山因婦一得飯。而生異心。恐難偕老。乃於雙方協議之下。

情願離異 遂復同至警署申述此意。以數日夫妻。亦係因緣之數。乃慨然允爲婦籌措回韓之資。以便其探尋娘家云。

豫災民回籍

(徐州通訊)豫陝甘各省。去歲備遭大災。旱魃蝗蟲。相繼爲虐。麥秋歉收。災黎遍野。經西北當局設法救濟。數百萬災區難民。始獲一線生機。惟當去冬十一月間。賑災委員會。尚多未得實惠。故豫南陳留。杞縣太原。林城陳州鹿邑許昌商水上蔡淮揚各縣難民。以各春荒月迫。坐以待斃。行將垂斃。紛紛結伴出境。請政府發給通行証。男女老幼。聯袂東下。先後過境者不下二十批。籲呼乞食。並呼籲於中央各機關。制經國府賑災委員會協同首都各界各賑聯合會及世界紅卍字會南京分會慈善機關。集資收容分四個收容所。一設東嶽廟。二設城隍廟。三設雨花台。四設大寺庵。每所又分四五組。共有河南難民約兩千人之譜。在京待遇。一人每日乾麵二十兩。並每人發給冬棉衣一套。並由首都工程處挑其中之富力強者使充工人。就食首都。歷經數月。現豫陝甘賑委會以當茲春苗將屆農忙。將齊冬賑會及紅卍會將此大批災民。遣送回籍。並請鐵道部令津浦路局備車兩列。以資運送。一方電津浦隴海兩路線各站軍警。屆時派隊在站彈壓維持。二十一日下午六時該難民車兩列。相繼由浦口北駛。此間紅卍字會陳昭燕先期接到紅卍字會駐京總會事處總部萬靈易來電。即預備饅頭一萬斤。銅山縣政府及公安局先期亦接得省方電報。故於二十二日下午二時有公安隊一排。警察一排。三師亦派十數名。紅卍字會徐州分會均先期在站候。該難民第一列兩於下午四時開抵徐站。由資遣河南災民委員會委員劉浩然陳吉甫吉墨卿趙炳南范維世許明德等押運。難民總代表唐鳳崗。收容所代表吳國璋及其他各組代表嚴國瑞趙修身郭文惠楊大榮王建正等率領男女老幼共約千二百人在徐站下車齊集隴海將拋球場攝影並休息給食。當由紅卍字會又與隴站交涉得兩列車。於下午六時裝運西開。目的爲鄭州開封。其第二列車於九時抵徐。稍停亦換車西駛云。(廿二日)

夫妻口角 竟欲自殺

(大連)二日午前二時許。有一青年女子。垂首徘徊於京町、浦上。適爲警察所見。當即加以訊問。結果知該女子。係寄寓二葉町濟美館大久保龍太之妻。年廿一歲。因夫妻口角。決意自殺。彼時正欲急赴星浦旋經將龍太傳至署中加以告誡。着令將妻領去云。

瀋陽日站之不安 一日兩起搶案
匪徒共被擊斃六名

瀋陽一日通訊。本日(一日)皇姑屯糧商厚德棧櫃夥薛玉田。由日界地加茂町之朝鮮銀行領取現款三千六百餘元。出門後行經該銀行隔鄰橋口洋行門前。時方上午十點許。乃突有匪徒二人出現。用手槍擊傷薛之腿部。將其所携之款劫去。薛忍痛往報加茂町日警所。該所又將報本署。立派巡查數名追緝。旋在木曾町與匪徒相遇。當被巡查等擊斃一名。其餘一名則乘機脫逃。又訊。本日(一日)午後六時許。屬地千代田通饒商李玉堂處闖入匪徒七人。脅迫正在結賬中之櫃夥。劫去鈔票及金票各約四千元。經由富士町向十間房方面逃走。日警署得報。派警官追緝。在公會堂附近。先後擊斃六名其餘一名。亦被逮捕云。

高松宮抵煙

(烟台一日電)日本皇弟高松宮於一日午前五時。座乘第二艦隊「榛名」艦安抵烟台。即日午後四時昇陸。五時返艦。深受日僑之熱烈歡迎。

◇…殘逆勢力下之煙台 (右)市中之五色旗(左)張宗昌自製

召開第一期交通會議 在大連警署

(大連)每年春夏之交。大日。交通事故。頻發層出。關東廳鑒於已往之所失。擬補將來之不足。因定於二日午後一時於大連警署內。開第一期交通會議。由該廳特派和田保安課長、磯邊警部二人。協同大連四警察署長。徹底討論交通之取締。以待第二第三會議後。將以一切之規定。施行於南滿沿線各附屬地云。

賣彩票者或將受罰

(大連)市內久方町十番地日人川名敏雄氏。於上三月三十日。被大連署高等係傳去問案。訊原因係以伊當私下代賣上海萬國賽馬會之彩票。刻下司法當局正在嚴重取締彩票。該川名本屆被拘。或將受重罰云。

天津縣貧民十五萬四千戶

(天津訊)社會局調查貧民戶口。以便施賑。據天津縣覆函。謂貧戶數目爲十五萬三千九百餘戶。小口共十萬一千八百餘口。社會局刻正調查公安局及三特區貧戶云。

美探險家安得思第五次入蒙古
考察辦法迄未商定

(北平通信)紐約博物館之蒙古探險隊隊長安得思。前於民國七八年時。即開始赴蒙古考察。前後四次。在蒙古掘化石甚多。但次次均受中國官廳或蒙人阻撓。安氏復將赴內蒙作最末一次之採集。安自美經日。來華。已於上星期六抵平。古物保管委員會以安氏屢次來華發掘。因以前政府不之注意。致此項科學研究上有價值之種種化石。得以運往美國。今該會自聞安復將赴蒙考察。即擬根據前與斯文赫所訂之協定爲原則。提出條件。曾於昨二日與安得思磋商。提出辦法三項。(一)在蒙所發掘之化石。其中有脊椎動物化石。得運往美國。(二)中國則派專門學者赴美。共同研究。研究完竣後。須運回中國。(三)考察團人數。中美各半。所有經費。均歸美方担任。(三)赴美研究者。其一切費用亦由美担任。安得思對以上所提辦法未能完全容納。聞定於下星期三再行磋商。此次安赴蒙擬定期四個月。汽車祇四輛云。(二十九日)

中華運動會五日起報名 五月四日截止

(大連)中[redacted]提倡青年體育。每[redacted]運動大會已歷七次。[redacted]進步。幾達三千。參[redacted]男女人之往觀者[redacted]五萬[redacted]大會。開會日期。[redacted]誌前報。預料當[redacted]鮮豔之際。一般健兒[redacted]動者。常較前尤多。事務已形繁忙。該會恐臨時忙亂。特早籌備。現下業已著手。進行。規定報名日期。自本月五日起即行開始報名。至五月四日截止。日內即將向各團體分送公函。邀請參加。並印報一單。以備發表。至其運動項目。聞微有變更。其詳細容再披露。

北極海底之探險 威爾欽斯又一壯舉
以潛水艇爲北極海底探險

(東京三十一日發電)威爾欽斯氏此次決定以潛水艇爲北極海底探險之舉。此種消息傳出。大爲世界所注目。威氏係世界有名之極地探險家。幾曾兩度駕駛飛機。飛翔北極之天空。歸後報告其結果於美國專門學界。謂該處並無陸地。按威氏於客秋。以飛機横架赴南極探險。本現格拉哈姆特島與南極分離。打破地理學上已往之謎。同時並發現六處新島嶼。旋以豫定計劃局告完成。乃於二月十五日返今。今又變更其探險方面。由空中而轉海底。

去年遞信局增設電話數 共一千七百餘

(大連)關東廳遞信局所轄之電話。十七年度增設數。計共一千零七十八架。就中分別之。則大連五百七十五架。旅順一百零七架。開原六十三架。撫順二十五架。東五十三架。四平街五十一架。遼陽四十二架。瀋陽四十架。長春三十八架。此外尚有城子三十一架云。

婦人行竊被拘捕

(大連)原籍山東蓬萊現住千代田町五番地之婦人遲氏。(年三十四)於一日午後二時許潛入寺兒溝一番地苦力頭陳仁家。偸去手鐲兩付。指輪一個。及小孩之頸環一個。及今公界一付。總計約值四百餘元。翌日被大連署檢舉拘禁矣。

歐亞聯運時間縮短

(南京二日發電)此於東京柏林間之歐亞聯絡運輸。聯絡協係國間已成立協定。自六月十五日起。較現在縮短十二時。又自八月十五日起。東清道線之時間縮短亦可縮十分鐘。

因結婚而罷官

日本聯合通信社安哥拉電云。土耳其國會。最近通過一種法案。禁止官吏與外國女子結婚。否則即須免職。故凡已與外國女子結婚之官吏。皆將掛冠而去。又該國教育部近令各學校。須以拉丁語及希臘語作爲第二國語而列入正科云。

上海公共租界爲罪惡之淵藪
殺人劫財案層出不窮

大阪朝日新聞載云。據一九二八年度上海公共租界工部局報告中犯罪件數。計携手槍之强盜案九百八十起。被殺者二十二名。負傷二十八名。被捕之犯人一千零四十一名。然以犯人多懼後難而不報告。故其實際上當有可驚之數字。又綁案四十四起。未携兇器之强盜案九十一起。被捕之犯人五十八名。竊盜案五千三百二十一起。其損害估計總達二百零九萬一千元。就中經警察之手檢舉者。值二千八百二十七起。返還之贓品四十一萬五千元。殺人案九十六起。就中外人佔八名。誠無背於國際的犯罪都市名云。

注射乳牛

(大連)大連警察署爲防乳牛之結核。特施以豫防之注射。擬自月之八日至月之十六日。於滿洲牧場一二三牧場及寶塚酪農場三處施行。茲將各場注射之日期列下。滿洲牧場自四月八日至十日。一二三牧場自四月十一日至十三日。寶塚酪牧場自四月十四日至十六日。

蒙古鐵木兒行宮遺跡 經俄人發現

哈爾濱訊。據奧姆斯庫消息。在距土耳其斯坦沙瑪爾勘特二俄里之地點。因修築飛機場。於地下數尺之處。發現其中埋藏一大城壁之遺跡。經蘇維埃學術探險隊調查之結果。判明此乃十四五世紀。由中央亞細亞征服印度波斯之蒙古英傑鐵木兒。所建之行宮遺跡。其城壁有表現蒙古文明之各種彫刻。存有幾多足供學術研究之材料。該遺跡業經拍成照片。贈與莫斯科學術研究會云。

馮庸大球隊赴井比賽 隊員共十一人

瀋陽訊。華北運動會籃球比賽。定於四月四日起。在太原舉行。東省學校不可不一校參加。致成華北大會之招。乃由馮庸大學以東省學校亦決往參加比賽。雖路程遙遠。該校籃球隊員本殿等十一人。由靜甫植教授率領。已於昨日(三十日)晚啟程赴太原云。

王培有擅長武術

(大連)茲有王培有者。山左牟平縣人。擅長武術。邇適有名。客歲遷於本埠。現寓東鄉町福海樓飯館後院。授徒十數人。成績頗有可觀。聞該君之武術係世傳。極有奧妙之處。王君年近五十餘歲。身手猶康健若少年。可見斯術不惟可藝。亦足裨益身心。有志武術者盍興乎來。

土公新生入學期

(大連)土佐町公學堂。自開校以來。迄今已閱六年。該校附近。人煙稠密。加之華人對於教育。日趨熱烈。故每年之新入生數。逐漸增加。聞今年招募之學生數。不下二百餘名。已擬於陽歷四月六日。(陰歷二月二十七日。)午前十時。於該校大禮堂。舉行入學式。但已得入學之認可者。屆時當由父兄率領。於當日九時蒞場。逾期恐有向隅之嘆云。

基青夜校之現況 △英文打字班招生

(大連)基督教青年會夜校。原來每班皆爲二組複式教授。担任教員亦非常複雜。本期因會所擴大之故。每班皆獨立一組。而教育亦多熱忱之士。聞由日專任教授者已有李寶臣張公兩楊趙半石雪卯諸人。又聞該會現在又招收英文打字生。凡讀過英文二年以上者皆可入班。每星期二小時。學費每學期金票三元。會費二元。教育係卜內門劉松山氏。一二日內即開班。如有欲練習打字者。可速報名云。

全國醫藥團體請願之經過
意見已蒙採納

滬訊。此次全國中醫藥界之爭抗運動。引起全國注意。來京請願之代表蔣文芳。陳存仁。張梅庵。等。業於日前返滬。攜有報告書一件。原文揭載如下。同人等接受全國醫藥團體代表大會之委託。赴京請願。即於三月二十日夜車到京。翌日即赴三全大會開始工作。該會爲黨國要人會集之處。戒備極嚴。對於民衆請願者。本有嚴格限制。惟此醫藥問題。關於國家文化經濟至鉅。故該會即派代表祕書長葉楚傖接見。代表等陳述請願主旨。並懇予以援助。當蒙葉祕書長答稱中國醫藥有悠久之歷史。偉大之效力。爲全國民衆所託命。斷無廢止之可能。並謂醫藥兩界共同努力。翌午。訪行政院譚院長於私邸。當蒙迎入接見。譚氏態度。頗爲懇切。表示政府施政。斷不違背民衆之需要。中衛會議決案。斷無實行之可能。即以湖南而論。除大都市略有西醫足跡外。其他各縣。非但西醫絕跡。即中醫亦極缺乏。中衛會議案如果實行。病者不將坐以待斃。且藥材業工商人全體失業。影響國計民生。不堪設想。中醫中藥亟應改進提倡。擇其精當之處。可補世界醫藥之不足云云。是時譚院長適玉體違和。尚請代表謝利恒診脈擬方。遂興辭而出。往訪張靜江李石曾二先生於張氏邸。二氏對於中醫極表好感。謂中衛會之議決案。殊爲違背中國之情。自願極力援助。更訪陳果夫先生。陳謂余於中醫藥極信仰認爲確有保存提倡之必要云云。是晚接到滬上總會來電。謂勿躊目前幸勿離京。遂於二十三日加緊工作。先向衛生部請願遞呈。適薛部長因出席三全會。由政務處長胡叔威代見。首先述明中國衛生委員會不過一建議機關。其議決案之實行與否。須經本部核奪。並須本部呈請立法院行政院之通過。然後始得公布施行。至於中醫要求參加衛生行政。本部已早有此議。薛部長屢次提出會議。如有相當人材。即當延聘。蓋部中對於中西醫生並無歧視。部長已發表談話一篇。可見斷無執行採取意。且國家行政。乃爲大多數平民幸福。西醫不過大都會中少數資產階級之療治者。絕不能偏於一面。爲少數人謀幸福計也。並謂本部對於中醫有改進之具體辦法。中醫師管理章程。已在起草中。考試資格。並不以學校畢業爲標準。當視國中情形而定。總之絕無廢止中醫之意云。旋往謁工商部孔部長。適孔氏公出在滬。乃由該部重要職員代見。謂中醫中藥。事關工商業之盛衰。當轉達部長。予以提倡獎勵。更至國民政府。時蔣主席已赴三全大會。由國府要員代見。略謂主席對於貴團請願。極爲重視云云。返寓後。忽接譚部長宴柬五份。約於明日聚餐。二十四日赴教育部遞呈。得悉教部對於中醫學校。一律組織中醫講習所。准予備案。已由教部通咨各部照辦云云。晚赴衛生部部長召宴。宴畢。入座客室。部長諄諄相告。謂中衛會之議案。衛生部須經核奪。並不執行。中衛會議案。為不安。如第三條取締障礙西醫發展之報紙刊物一項而論。斷無採擇之可能。蓋出版自由。載諸約綱。苟非反革命刊物。何能取締。本部長對於行政方針。以中國國情爲左右。對於中西醫並無歧視。並深信醫之限制。非政治勢力所能效。當本良心主張。對於中西醫學斷不有所偏袒。其能表示各節。與胡次長所言一致。代表等認爲異常滿意。遂要求立予批復。部長答稱。向來辦公事必躬親。近因出席三全大會。日夜不得暇。總之余本良心言行一致。五日後。當將批示送達上海。並殷殷勸告吾等速回滬上。免耗光陰云云。此乃政府方面請願之大略也。社會方面。對於吾儕。亦爲優遇。總勢不獎勉者踵趾接述。首都醫藥兩界。宴無虛夕。而京中各報。更日以吾儕之言行。紀爲重要新聞。並加以同情之批評。均足感謝也。總之政府社會。既一致認爲中國醫藥有保存之必要。更望我儕同志努力研究改進。以期發吾國光。實不僅取消中衛會之議案而已。

聲明 **順興工廠緊要啓事**

茲於陽歷三月二十四日午後五點鐘因有文富之圓形圖章一顆及已故舍弟文貴之方形圖章一顆同時被舍任周慶臣由敝房索取不知有何意見文富在津聞訊恐舍任周慶臣將此二圖章携去在外有舞弊騷擾借貸種種違法等弊端因此文富已電囑告速赴官署將周慶臣所取之二顆圖章作廢無論在外作有何事概作無效以防轄館文富於月之二十五日電諭大連順興廠輯五順興內外諸事全善蔣方三人辦理其餘勿論何人發生意外概作無效登報聲明勿延等字忽於月之二十七日閱視滿洲報紙所載順興工廠啓事一節想此捏造純粹出於舍任周慶臣私自擅辦文富毫無所聞況且文富亦無明令指示無非舍任周慶臣欲想謀奪文富之權而已特此登報聲明以饗各埠紳商各界衆覽自此向後如有經舍任周慶臣在外冒名順興工廠所辦何事概歸無效恐未週知登報聲明庶免周慶臣朦朧

順興工廠 周文富 謹啓

鳴謝 **上海聯保水火險公司 賠欵迅速 信用卓著**

逕啓者敝號前由連裝新濟轉運福州客貨在大連聯保水火險公司保有平安險詎行至中途遇霧觸礁經該公司調查確實業將該款如數照賠十足領到足見該公司信用卓著查上海報紙其他各保險公司關於新濟失事多數主張不賠今該公司特別通融尤堪表揚也特此鳴謝

敝號 慶興成 謹啓

上海 **聯保水火險公司 遷移啓事**

敬啓者敝公司來連開辦屢蒙各界諸公鼎力提倡營業日見發達茲因原有房屋不敷應用擇於陽歷四月一日遷至敷島町五番地【即濟豐號舊址】照常營業嗣後惠顧請光臨新址無任歡迎

大連 上海聯保水火險公司 謹啓

感謝慰問

敬啓者本店不幸突於三月廿八日午後七時發生火警當經消防隊極力撲救幾告熄滅火勢雖未燎原但水況却無留情致將各種貨物浸濕殆盡然久有三井公司完全保險生意可無途毫無任何影響但變起不測處驚難免事後鄰右知交紛來慰藉厚意足感用特登諸報端藉表謝忱倚翼垂察

大連市西崗街一三一番地 同聚福綢緞莊 謹啓

聲明股票遺失作廢

逕啓者敝公司前有濱江阜成房產公司股票利息摺各一紙號碼均係一五二九偶不慎於日前遺失當即向該公司聲明掛失如何人之承手概作無效的廢紙恐未週知特此登報聲明

駐哈中國南洋烟草公司

電話 買賣金融

「有分月收款之法」

大連市西通二五 大連案內社 電話七八五一番

介紹

浪速町二丁目愼昌公司自去歲三月間開辦。來營業頗見發達。現於該公司開辦以來忽忽一載。目下減價出售以親一週紀念。該公司總理者在上海寧波路開。時昌泰創設歷有年所其分埠分號有念餘家以東三省爲最多如大連長春營口吉林哈爾濱黑龍江北京天津張家口綏遠各有分號營業故極佳將來其總者之希望更無量矣

第八次 **中華陸上運動大會**

中華青年注意！注意！

開會日期 中華民國十八年五月二十六日(星期日)
運動場所 譚家屯大連運動場
報名日期 四月五日起
報名截止 五月四日止
報名處 浪速町中華青年會(電話八六六七)

主催 大連中華青年會

後援 大連華商公議會 西崗華商公議會 關東報社 滿洲報社 泰東日報社

大阪商船大連行輪
門司神戶行得上午十時出帆 哈爾賓丸 四月六日
香港丸 四月八日
貝加爾丸 四月十一日
上海福州基隆行 盛京丸 四月二十一日
福建丸 四月十一日
長沙丸
朝鮮經由長崎鹿兒島行
大阪商船大連支店 代表電話四一三七番
大連市山縣通二二一
國際運輸株式會社 電話三一五一番
大山通船發票所 電話七〇三四番
沙河 船票發賣所東來洋行內
二站荷扱所 電話四八〇〇二番 九五〇六番
支店 奉天、營口、安東、沙河鎭、鐵嶺、開原、四平街、鄭家屯、洮南、泰來、通遼、長春、下九臺、松花江、伯都納、樺樹、雙城堡、哈爾濱、傅家甸、安達、滿溝、昂昂溪、一面坡、龍井村、局子街、天津、青島、上海、浦鹽、釜山、草梁、統營、大邱、仁川、京城、平壤、義州、元山、草廠、城興、清津、會寧、上三峰、潼關鎭、雄基、臺北、基隆、高雄、東京、神戶、
凡關船車聯絡運輸之貨物由左開各支庄發行交換

日清汽船大連行輪
青島上海行午前九時出帆
華山丸 唐山丸 四月五日
大阪商船株式會社代理處 大連支店 電話四一三七番
承辦大阪商船貨客事務 國際運輸株式會社 大連市山縣通電話三一五一番

近海郵船大連行輪
長崎神戶大阪橫濱行 淡路丸 四月十八日
橫濱行 玄武丸 四月六日
相模丸 四月十二日
勝浦丸 四月二十七日
天津牛莊行 相模丸 四月四日
淡路丸 四月十日
勝浦丸 四月十九日

朝鮮郵船大連行輪
青島仁川行 會寧丸 四月十日
仁川長崎鹿兒島行 羅南丸 四月三日
以上各船因天候及其他事宜時行改
日本郵船大連出張所 大連市山縣通
近海郵船株式會社大連代理店 朝鮮郵船株式會社大連代理店 電話七三八三四九六三番
日本郵船出張所代表辦理貨客事宜
大連市監部通 丸二商會 電話四二四六四 五八八八番

政記輪船行輪
芝罘行 利通號 四月三日
登州龍口行 永利號
芝罘香港廣東行 福安號 四月六日
龍口行 公平號 四月七日
恒利號
青島行 安利號
全州行 勝利號
華安號
英利號 四月五日
上海行 豐利號
增利號 四月三日
泉州行 和利號
政記輪船公司 電話代表四一四一番

威連輪船公司廣告
威海衛烟台行 出帆
致賀丸 四月五日
大連敷島町六番地 客貨取扱處 丸二帳房 電話五八八八 四二六四番

阿波共同汽船行輪
青島行 十六共同丸 四月八日前十一時
芝罘威海衛仁川行 第六共同丸 四月三日後七時
芝罘威海青島行 第十一共同丸 四月四日後七時
天津行 長山丸 四月四日前十一時
本會社代辦山東鐵路及朝鮮鐵道各種運轉一切事務
阿波共同汽船會社 大連市山縣通電話五〇八九一番

鹿玉軒記定期行輪
芝罘行 寧海號 四月三日
北海丸
海壽號 四月四日
利通號 四月八日
芝罘威海衛仁川行 利通號 四月五日
登州府龍口行 廣發號
宇品尾道大阪行 御月丸 四月十日
石白所行 元泰號
八幡行 廣興號
鹿玉軒記 大連市加賀町 電話六三一八五 六一一八一番

大連汽船定期行輪
青島上海行 榊丸 四月十一日前十一時
大連丸 四月五日前十一時
天津行 天津丸 四月八日前十一時
濟通丸
長平丸 四月七日後一時
天潮丸 四月三日後一時
登州府龍口行 龍平丸
博進丸 四月四日
香港廣東行 龍鳳丸
興匯丸 四月十二日 四月十日
大阪神戶行 長順丸
英龍丸
第五乾坤丸
龍口行 龍平丸
青島行 齊通丸
敦賀伏木新潟行 永利丸 四月六日
大和丸
安東行 一進丸
門司神戶行 天祐丸
五大星丸
御朝坤丸 四月七日前十一時
大連汽船株式會社 電話四一八五番
專屬貨客經理店 永和公司 大連市敷島町六番地 電話七七二八七六五八番

皮膚科 泌尿生殖器 梅毒科
井上醫院
大連市浪速町一丁目 （電話五二六〇番）

學生募集
實習本位 學費低廉
紹介就職
新學期四月一日開始
建成科二個月卒業 新築形自動車實地練習 寄宿舍完備 學則郵票二分函索即寄
水源地自動車練習所 電話九六九七番
水源地自動車練習所
欲坐自動車者請打 電話九六九七番 水源地自動車公司

富士モートル
蘆田洋行 大連市山縣通六三 電話三四〇六番

泰華樓菜店啓事
逕啓者本樓營業多年荷蒙各界光顧無任銘感茲爲商業競爭特別改良建築三層樓房周圍一百餘間一切工程俱照西式凡屋上庭園花欄魚池電燈凡屬冬暖夏凉之品無不設置完備非惟淸雅可觀實與衛生有裨當此新秋天氣淸爽宜人正各界交際宴客之候是以重將各屋陳列異常整頓油漆彩畫煥然一新包辦應時宴席盡善盡美選用堂役伺候非常殷勤如蒙各界諸君惠顧曷勝翹盼歡迎之至恐未周知特此廣告
大連市監部通二丁目八十一號 電話三五二七 四六七一 七七五七番

氣のきいた家具と裝飾は

門簾窗簾 一切舖墊 壁紙 其他 商店陳列設計
滿家工業會社

三井保險
火災。海上。運送。自動車
手續簡單賠償迅速
保險金額不拘多寡如蒙賜顧請以電話通知當即派人員前往接洽不悞特此奉告 三井洋行保險部
三井洋行大連支店 大連市山縣通一八二番地 電話代表七一〇一番

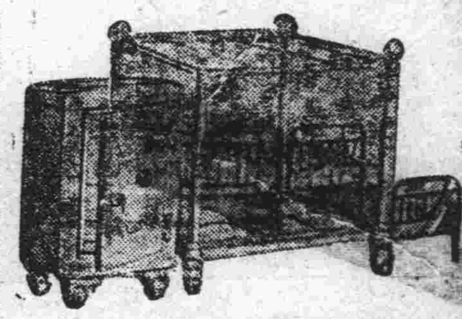
銅床 鐵床 金庫 風琴
自製眞正牛皮箱帳匣提匣樟木箱櫃等出品精良體質堅固並經售各式銅鐵床金庫風琴旅行皮包及種々紅木傢俱無一不備倘蒙 惠顧格外歡迎
大連市山縣通三番地 同和號白 電話六八一〇

政記輪船股份有限公司營業分類如左
△航務部經營海運代理輪船事外代客報關裝卸船車轉運貨件（輪船何日開何處下貨另有廣告欄注載）△會計部管出納事外經營錢鈔取引兌換現洋紙幣滙兌銀兩以及發賣各牌麥粉砂糖洋紙江白菜福壽火油等貨 △總務部經管庶務一切及用度外代理滿鐵北往四等火車減價客票（自四歲以上十二歲以下半票）以上凡蒙主顧關照事項除面談外以函接洽事宜致書敝公司某部或以電話交接之事通話時亦請說明某部分而敝看電話人必照按掛某部 直接相談庶免他部分間接有誤會之虞
大連市監部通二丁目七五番地 本公司謹啓
電話（公司內）總代表四一四一番 煤廠內 五一一八番

隨時招募入學
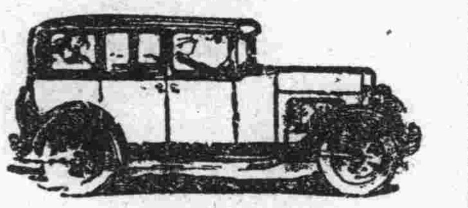
中和自動車講習所
正記洋行內
製作發賣修理

度量衡器 一概俱全
各衡優秀枝確低廉正確專敝
正記洋行製衡所 大連市越後町一九 南山滿鐵病院北側 電話六〇一六番
正記洋行出張所 旅順市橫町六號地 電話六三八五番

大連 中華棧 主人 張炎町 本棧電話五七四〇番 四二〇四番
營口 中華棧 本棧信用昭著諸所便利內設西式客室應酬週到極稱方便兼設有運輸部轉運貨物代辦客事 主人 張炎町 電話九四九番
青島 中華棧 經理 姜品一 主人 張炎町
哈爾濱 道裡 中華棧 輪運部電話七九七一〇番 電話四二八五番
道外 中華東棧 電話七〇二番 主人 張炎町
長春 義昌公司 主人 張炎町

內外兩科著名醫士 孔抒堂 寓大連西崗德興大藥房 電話六九七七

余之爲物我華最佳得天地之精橫山川之秀歷四千年名流淸賞蒙五大洲碩士品題別具奇香滌煩解渴功效照彰本莊開幕以來製各茶運往各埠零售批發無不贊美此年關在邇特備上等各種禮茶裝式美麗酬送賓朋分外雅觀如蒙 各界惠顧不勝歡迎之至
大連市小崗子大龍街十六番地
東生茶莊 電話三六七二番
製茶廠 杭州 江干 大安
窨茶廠 福州 南台 蘇州 流波園門外

奉天城內
中街東頭路南新式大樓
謙祥泰源 絲房萬貨商場
兼經理 德商 世昌洋行
清秋既去嚴冬又來敝號爲供給各界應時需求起見新運到大批綢緞賽鏡絨明星綾中山呢振亞絢緞成綈玻璃綢繡花衣料喜壽幛聯無不花樣翻新顏色耐久又到西洋各種羢呢花素布疋西口灘羊皮袄狐貉貂猞水獺猞猁江西磁器化粧用品代理百代公司戲機唱片靑年電影世昌洋行各種槍械素絲羢水獺絨豹皮羢二仙口絨禮服呢大氅呢毛絲呢花素油漆布華德洋針毛繩毛線皮張雜貨定價克已格外從廉如蒙惠顧備極歡迎也
中國電話 樓上一七二九 營業一五一 日園電話一九五五
樓下一七二三 批發一六九六 電報掛號六一九七
謙祥泰源謹啓

奉天省城四平街
萃華新金珠首飾店
總店奉天省城中街 支店奉天省城中街 支店奉天南滿站
支店哈爾濱道外三道街 支店哈爾濱道外五道街 支店安東中富街
本店出品 遐邇馳名 金銀首飾 中西器皿
製造精巧 式樣翻新 物質成色 赤金紋銀
珠寶翠鑽 搜羅萬分 佩帶餽贈 均能稱心
希望惠顧 聯袂光臨 價值公道 竭誠歡迎
中國電話 六二三號 一七二號 日長電話 一七〇六番 五〇五番

高亭唱片

本公司唱片乃環球唯一名廠所製片質精良堅久耐用玲瓏奇巧行旅便於携帶且鋼鑽針片皆備仰合各界之需求種種完美在唱片界中眞如鶴立鷄群誠非他家之所能及茲惟擴充營業起見特在東三省設立總批發處際茲首創伊始甘願犧牲血本用資創銷並招承他埠代理倘蒙惠顧請至奉天中街吉順昌老號面議倘金贈品格外從豐另有簡章函索必寄恐未週知特此聲明
奉天省內四平街吉順昌老號內
駐奉高亭華行敬白
電話中二三九 二〇八 號電報掛號七一二七
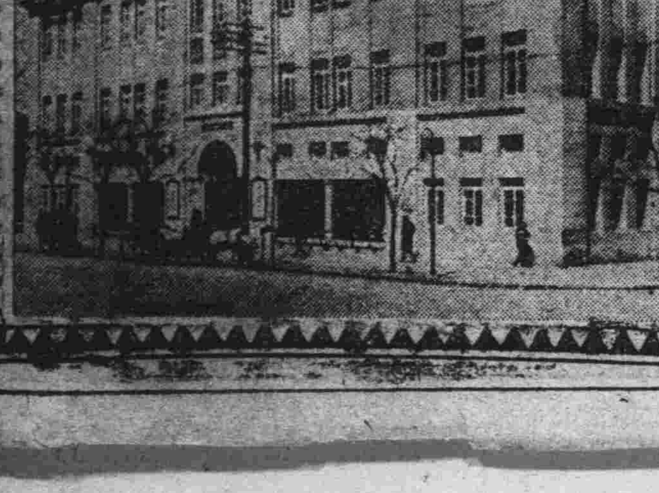
春季洋服陳列 春季小孩服陳列 新到化粧品陳列 春季用綢緞雜貨最有
信用家就是三越請大家快往去買貨眞價廉各種貨物一概俱全 △新鮮食料及山珍海味一概具全之食堂
三越發售 商品標
大連市 三越 大山通
電話四一八一番